FUNDADOR
J. E. de Macedo Soares

Diario Carioca

DIRETOR
Danton Jobim

ANO XXXV — N.º 10.777 | RIO DE JANEIRO, QUARTA-FEIRA, 1 DE MAIO DE 1963 | PREÇO: CR$ 15,00

CORTESIA

Govêrno federal define nova linha administrativa; problemas são de transição para estabilidade financeira

★ ★ ★ ★ ★ ★ ★ ★ ★

ALARMANTE A VOTAÇÃO COMUNISTA NA ITÁLIA: 25%

Lacerda triunfante sôbre as ruínas da UDN

NINGUÉM se iluda com a vitória do sr. Carlos Lacerda na Convenção da UDN. Foi uma vitória mais aparente que real, um dos muitos golpes espetaculares com que o governador da Guanabara construiu a sua carreira, mas que resultaram sempre em malôgro.

O último sucesso se parece muito com o que obteve sôbre Vargas em agôsto de 54. Foi uma aventura que terminou no exílio de Lacerda após o curto interregno João Café-Carlos Luz.

E lembra também o golpe da candidatura Jânio Quadros, arrancada à UDN com o sacrifício da candidatura legítima de Juraci. Foi um triunfo brilhante, o de 1959, mas logo transformado em derrota, acabando no rompimento entre Quadros e Lacerda, que desaguou na renúncia do presidente.

LACERDA é o nôvo Jânio. A UDN se dispõe a apoiá-lo porque o julga capaz de vencer o pleito de 65. Para ganhar, no entanto, os votos dos convencionais, o governador da Guanabara se situou à direita da direita, tomando o lugar que deveria estar sendo ocupado pelo sr. Plínio Salgado. Perdeu, porém, os votos da parcela nacionalista da classe média, representada pelo movimento da "bossa nova".

Ora, não há como negar que êsse movimento é um esfôrço no sentido da atualização da UDN; está na corrente dos tempos. Sem êsse sôpro de vida nova, o partido não terá condições de crescer, mas se converterá na última trincheira do direitismo, como acontece com o monarquismo italiano.

ESGOTADA a sua missão democratizadora, a UDN se transformou num partido reacionário que, não podendo atingir o poder pelo voto, sonhava conquistá-lo pelas armas. O homem-símbolo dêsse partido não podia ser senão o golpista-mor, Carlos Frederico Werneck Lacerda, seu escriba, seu porta-voz e seu herói.

ENTRETANTO, onde está hoje o clima para o golpe? Onde as condições para a montagem de um esquema militar direitista a serviço das ambições udenistas?

O numeroso grupo udenista que obedece ao duce guanabarino é o grupo dos ultradireitistas, traduzido no plano partidário dos "gorilas" militares, prontos a impor sua tutela à nação. Mas onde estão os nossos "gorilas"?

DESTA vez o sr. Lacerda só pode chegar ao poder pela estrada limpa do sufrágio. E ninguém chegará mais à Presidência da República se se apresentar como o porta-estandarte da reação contra as reformas reclamadas pelo povo.

O sr. Magalhães Pinto, com a sua alta sensibilidade, compreendeu isso e procurou levar o seu partido a uma posição que possibilitasse a ampliação das suas bases eleitorais.

É EVIDENTE que a unidade udenista saiu profundamente abalada da Convenção de Curitiba. Os líderes mais notórios, de influência real no eleitorado (não esquecer que a UDN é um partido de **vedettes**), foram confundidos pela decisão do plenário contrária à tese reformista. E acentue-se que homens como Bilac Pinto (contraditòriamente eleito presidente), Daniel Krieger, João Agripino, Adauto Cardoso, Pedro Aleixo, já se acham comprometidos com aquela tese...

Ou será que êsses homens eminentes, que constituem o cerne do partido, vão retroceder apavorados e submissos, ao estalo do chicote do domador?

ASSIM, o sr. Lacerda sai de Curitiba à frente de um partido cindido, que traz no lombo a marca do seu reacionarismo militante e agressivo. Não será com êsses restos da UDN que êle enfrentará, em 1965, um candidato como o sr. Juscelino Kubitschek.

— DANTON JOBIM —

Nota da Presidência

Sim à expansão creditícia, não a salários congelados

Após reunião realizada no Planalto entre o presidente João Goulart e os ministros San Tiago Dantas e Celso Furtado, a Presidência da República divulgou uma nota pela qual diz que tomará as medidas necessárias à "nova conjuntura de pré-estabilização da moeda", estimulando, através do crédito e de ações complementares, a normal expansão das transações.

Diz ainda que o govêrno mantém posição contrária ao congelamento de salários, os quais deverão ser ajustados de acôrdo com as alterações verificadas no custo de vida.

A NOTA

"O presidente da República convocou a Brasília, no dia de ontem, os ministros da Fazenda e do Planejamento e com êles examinou os resultados práticos alcançados, nos três primeiros meses de govêrno, pela política econômico-financeira baseada no Plano Trienal. Dêsse exame resultou a convicção de que, embora seja difícil avaliar em tão curto prazo os resultados de um plano de desenvolvimento, cabe reconhecer que, no que se refere à contenção da inflação, os seus resultados são plenamente satisfatórios, quer quanto à execução do orçamento, quer quanto às medidas relacionadas com a expansão imoderada do crédito.

Verificou-se no país, mais ràpidamente do que se esperava, uma modificação de expectativa, e os problemas que o govêrno tem a enfrentar já são, cada vez menos, os de inflação, e, cada vez mais, os de fase de transição para a estabilidade. Nessas condições, o govêrno entende que o processo inflacionário, pelo qual vinha sendo arrastada a economia do país, e que nos exporia, no corrente ano, a uma alta de preços superior a 100%, já se acha sob contrôle, devendo os preços subirem, daqui por diante, a uma taxa substancialmente inferior às dos períodos antecedentes, que estimulará a produção, assegurando à economia do país uma elevada taxa de crescimento.

Dando prosseguimento à sua política econômico-financeira, o govêrno tomará medidas que a nova conjuntura de pré-estabilização requer, estimulando, através do crédito e de medidas complementares, a normal expansão das transações.

O recente reajustamento da taxa cambial veio possibilitar a exportação de diversos produtos que não encontravam escoamento sob a taxa anterior e cuja compra pelo govêrno representava crescente sobrecarga financeira, ao mesmo tempo que o seu reflexo sôbre as importações de trigo e petróleo, cujo câmbio já havia sido fechado por um longo período, não se fará sentir. As sociedades estrangeiras que operam na indústria de bens duráveis deverão trazer do ex-

(Conclui na 9ª página)

ROMA — O líder vermelho Palmiro Togliatti (à esquerda) e o "premier" Amintore Fanfani foram estrêlas nas eleições gerais italianas. Os comunistas obtiveram 25% da votação total, o que ameaça levar a Itália à instabilidade política. (Radiofoto UPI)

ROMA — Com os resultados finais das eleições gerais na Itália, sujeitos, ainda, a revisões posteriores, o Partido Democrata Cristão, sob a direção do primeiro-ministro Amintore Fanfani, apesar de obter a maior percentagem eleitoral, (38%) e garantir 260 cadeiras na Câmara de Deputados, é considerado como derrotado pelo Partido Comunista que alcançou 25,3% de votos, elegendo 166 membros. O Partido Socialista (13,8% e 87 lugares), provàvelmente se unirá ao PC, numa «Frente Popular» — o que forçaria um nôvo caminho político para o país».

Apresentam, os dados fornecidos pelos colégios eleitorais o seguinte quadro: Partido Liberal, com 7% dos votos apurados, conseguiu 39 cadeiras no Parlamento; Social Democrata, com 6,1%, 33 deputados; Neofascista, com 5,1%, 27; Monárquico, com 1,7%, 8; Republicano 1,4%, 6 e outros partidos com 1,3% do eleitorado, elegeram 4 membros. Com o poderoso Partido Comunista italiano obtendo a quarta parte dos votos, ficou ameaçada de morte a união de centro-esquerda e condenada a Itália a 5 anos de conformismo e govêrno instável.

EXIGÊNCIA DO PC

Momentos após serem conhecidos os referidos resultados, o Partido Comunista, através seu dirigente Palmiro Togliati divulgou uma declaração exigindo ser tomado em considera-

(Conclui na 9ª página)

★ ★ ★

Decretada "sine die" greve do açúcar

Página seis

★ ★ ★

REAJUSTE NO AUMENTO DO FUNCIONALISMO

Página três

★ ★ ★

Racionamento prejudica aulas noturnas

Página cinco

★ ★ ★

ACÔRDO AGROPECUÁRIO BRASIL-EUA

Página seis

Desnuclearização

Brasil convida nações africanas e asiáticas

GENEBRA, WASHINGTON — O Brasil e o México convidaram ontem as nações africanas e asiáticas a integrar um grupo de países latino-americanos dispostos a renunciar à fabricação, compra e guarda de armamento atômico em seus territórios.

O sr. Josué de Castro, delegado brasileiro à Conferência, disse que a declaração surgiu da reativação por parte do México de uma proposta brasileira apresentada ante a assembléia-geral das Nações Unidas, no mês de novembro de 1962 na qual se pedia a desnuclearização de todo o subcontinente latino-americano.

Soube-se igualmente que naquela oportunidade a moção fracassou devido à relutância de Fidel Castro, primeiro-ministro de Cuba, a aderir ao acôrdo quando tão-sòmente havia transcorrido um mês desde a crise dos projéteis.

EUA NÃO COMENTAM

Bolívia, Chile e Equador deram seu entusiástico apoio à moção brasileira e agora tomaram a iniciativa tendente a estender o plano mexicano a uma zona mais ampla, segundo disse Josué de Castro.

A delegação norte-americana à Conferência recebeu a notícia sem fazer comentário nem gesto algum, mas asseverou que tal atitude não facilitaria a conquista de um acôrdo de proibição das experiências nucleares entre os Estados Unidos e a União Soviética.

A delegação soviética, por sua parte, deu as boas-vindas e a qualificou de "passo contra a constante ameaça de uma maior dispersão das armas nucleares".

DECLARAÇÃO CONJUNTA

Josué de Castro declarou que o Brasil e o México farão circular a declaração das quatro nações como documento da Conferência do Desarmamento tão logo seja possível.

A declaração pede às nações latino-americanas que renunciem às armas nucleares e cooperem para que a América Latina seja considerada como zona desnuclearizada o mais ràpido possível.

Soube-se ontem que os Estados Unidos estão dispostos a apoiar a proposta de cinco nações de proscrever os armamentos nucleares na América Latina.

A proposta foi anunciada simultâneamente na noite de ontem pelos presidentes do Brasil, México, Chile, Equador e Bolívia.

Decisão da UDN abre para Goulart posição centrista

Embora sejam ainda precários os elementos de análise, considera-se, nos meios parlamentares do PTB e do PSD que o plano do sr. Carlos Lacerda de levar a UDN a uma vigorosa posição contrária às reformas como forma de pressão sôbre os demais partidos não dará os resultados esperados pelo governador carioca. Isto porque, colocando-se numa posição classificada de direitista pelo deputado Oliveira Brito, a UDN abriu para o sr. João Goulart condições para colocar-se numa atitude nìtidamente centrista, na qual vinha procurando firmar-se encontrando, porém, a oposição exatamente dos udenistas.

Em Brasília, ontem, circulou na Câmara dos Deputados a informação de que o presidente da República classificara a conduta da UDN, pós-convenção de Curitiba, como "porta à direita", admitindo a possibilidade de o PTB unir-se reeditando no campo prático uma velha aliança, ao PSD. Trabalhistas e pessedistas, diante do recuo dos udenistas, passarão a ter responsabilidade maior na realização das reformas de base.

KUBITSCHEK

Por outro lado, ainda de acôrdo com as informações circulantes, o sr. João Goulart concordou com a observação de que o sr. Carlos Lacerda se consolidou, dentro da UDN, como candidato partidário à Presidência da República, em 1965. Entretanto, considera a candidatura do governador da Guanabara como "direitista", colocando, em contrapartida, o sr. Juscelino Kubitschek como "centrista".

As observações do sr. João Goulart, verbalmente levadas à Câmara por parlamentares a êle chegados, provocaram um efeito que alguns trabalhistas consideraram "salutar" nas hostes pessedistas, notadamente as ligadas ao sr. Juscelino Kubitschek.

HABILIDADE

Evidentemente, que o sr. João Goulart encontrará dificuldade na elaboração de um sistema que estabeleça as condições para chegar-se ao PSD. Por sinal que, ontem, o deputado Armando Falcão, secundado pelo sr. Último de Carvalho, prometeu enviar ao sr. Amaral Peixoto, presidente do PSD, pedido no

(Conclui na 9ª página)

Franceses enviaram nota sôbre lagosta

O Itamarati confirmou ontem, o recebimento da comunicação do Bureau Internacional da Côrte Permanente de Arbitragem, encaminhando a nota francesa sôbre o caso da pesca da lagosta na plataforma submarina do Nordeste brasileiro.

A comunicação que é datada de 2 de abril, informa sôbre a nota francesa, enviada a 20 de março passado, e já se encontra em poder da Divisão da Europa Ocidental do Ministério das Relações Exteriores. A resposta brasileira já está sendo preparada, mas a data de seu envio não foi fornecida.

ASILADOS NA NOSSA EMBAIXADA

A embaixada do Brasil em Pôrto Príncipe comunicou, ontem, à chancelaria, que o capitão Gerard Laroche se asilou na representação brasileira anteontem à noite.

O embaixador Milton Teles Ribeiro informou que com entrada dêste asilado o número de refugiados na embaixada brasileira no Haiti se eleva a 36 pessoas.

BRASIL-ROMÊNIA

Informou o Itamarati que durante o ano passado, a Romênia exportou para o Brasil mercadorias no valor de 19,1 milhões de dólares e importou produtos brasileiros no montante de 18,1 milhões, enquanto no ano de 1961 o movimento do comércio entre os dois países não ultrapassou à soma de 21,8 milhões.

Os três principais produtos brasileiros importados pela Romênia em 1962 foram o minério de ferro, 11,5 milhões de dólares; café, 2,8 milhões e o cacau, 2,5 milhões.

HISTÓRIA CERTA

O govêrno do Paraguai comunicou à embaixada brasileira em Assunção, que já encaminhou à Câmara de Representantes, o Convênio de 1960 brasileiro-paraguaio sôbre textos de ensino de História, visando dar uniformidade aos textos escolares que são ensinados nos dois países.

Uma vez aprovado o referido convênio pelo Congresso paraguaio, os respectivos instrumentos de ratificação serão trocados no Rio de Janeiro.

Pinheiro Chagas:

'UDN não impedirá as reformas'

BRASÍLIA —

Falando aos jornalistas, em entrevista coletiva, o ministro da Saúde, sr. Paulo Pinheiro Chagas, afirmou que a decisão da UDN de não apoiar a reforma da Constituição para permitir a reforma agrária representa uma dificuldade a vencer, porém não intransponível".

"A UDN poderá dificultar, mas não impedirá a reforma agrária — disse, salientando que "há muitos udenistas comprometidos com ela e inclinados a sustentar, a qualquer preço, suas posições e opiniões'

FARMACOBRÁS

O ministro desmentiu notícias segundo as quais estaria nas cogitações do govêrno federal estatizar a indústria farmacêutica, criando, até a Farmacobrás, organismo que controlaria a política de medicamentos no país.

— "O que procuramos — disse — é descobrir um meio razoável para impedir que o povo continue comprando remédios a preços elevados e proibitivos."

Informou que os estudos a respeito do assunto continuam sendo feitos, no seu ministério.

OEA MEDIADORA NO HAITI

SÃO DOMINGOS, PÔRTO PRÍNCIPE e WASHINGTON — Uma missão integrada por 5 representantes da OEA chegou, ontem, à capital do Haiti, com a finalidade de medear o conflito surgido com a República Dominicana.

Condicionando a paz à retirada de seu pessoal de Pôrto Príncipe, o presidente dominicano Juan Bosch, prometeu cooperar com a missão investigadora da OEA, que já trata do salvo-conduto para os refugiados haitianos que se asilaram na embaixada dominicana.

Alberto Zuleta Angel, da Colômbia presidente da missão disse que a mesma permanecerá nesta cidade três ou quatro dias, dirigindo-se a seguir, para São Domingos, onde apreciará a versão oficial dominicana no caso. (UPI-DC)

Frente Nacionalista:

Govêrno perderá apoio se mantiver o Trienal

"Se o setor econômico-financeiro do govêrno não voltar a pôr em prática uma política nìtidamente trabalhista, que não faz no momento porque, como se sabe, o PTB é apenas uma parcela do seu todo, nós da Frente Parlamentar Nacionalista, deixaremos de apoiá-lo. E a volta de uma política nìtidamente trabalhista não se fará sem o abandono da atual política financeira, ou seja, do Plano Trienal em sí".

Com essa declaração, o deputado Sérgio Magalhães, presidente da FPN, iniciou ontem uma entrevista coletiva à imprensa — tida nos meios políticos momo a mais radical já feita por um elemento nacionalista, durante o atual govêrno — em que preconizou como "verdadeira política trabalhista" no setor econômico, entre outras coisas, o monopólio estatal, do câmbio e das principais exportações e importações, além da suspensão de todos os pagamentos de juros, dividendos e "royalties" para o exterior.

"CRIME LESA-PATRIA"

"O Plano Trienal já nasceu fracassado — afirmou o parlamentar petebista — embora surgisse com grande cobertura publicitária e mesmo política. Apesar das restrições que fiz desde que surgiu acreditava que o govêrno estivesse, àquela época, tentando conseguir os objetivos que os autores do Plano anunciavam: manutenção do índice brasileiro de desenvolvimento e baixa sensível da taxa inflacionária. Àquela época seria admissível que o govêrno estivesse cometendo um engano. Agora, contudo, a situação é muito mais sé-

(Conclui na 9ª página)

TEMPO: Bom.
TEMPERATURA: Estável.
VENTOS: Variáveis, fracos.
MÁXIMA: 30,8 (Bangu).
MÍNIMA: 18,2 (Jardim Botânico).

Roberto Campos fala hoje com San Tiago

O embaixador do Brasil nos Estados Unidos, sr. Roberto Campos, deverá chegar de Washington ainda hoje, ao Rio, a chamado do chanceler Hermes Lima.

A vinda do embaixador Roberto Campos ao Brasil foi solicitada ao chanceler pelo ministro da Fazenda sr. San Tiago Dantas que mostrou interêsse em manter uma conferência com o representante brasileiro nos Estados Unidos.

EUA cortam relações com antifidelistas

MIAMI — Segundo fontes do Conselho Revolucionário de Cuba, o govêrno norte-americano cortou definitivamente suas relações políticas com aquela organização, suspendendo a ajuda econômica que lhe prestava.

A decisão de Washington, até agora a principal fonte de apoio financeiro do Conselho, foi comunicada ao presidente interino, Antônio Maceo, pelo chefe do Departamento de Coordenação para Assuntos de Cuba, John Crimmins.

A CRISE

As relações entre o govêrno norte-americano e o Conselho entraram em crise quando José Miró Cardona renunciou à presidência do mesmo e acusou Washington de duplicidade, em relação ao problema cubano, e o presidente John F Kennedy de quebrar promessas feitas. Embora os observadores suspeitassem que o govêrno norte-americano viria a adotar essa medida ao surgir a crise, a notícia "caiu como um balde d'água fria sôbre a cabeça dos membros do Conselho".

Ao ser conhecida a renúncia de Miró Cardona, no dia 8 do corrente, o Departamento de Estado deixou "filtrar" que a ajuda econômica ao Conselho ascendia a 2.400.000 dólares anuais.

Porém, o Conselho refutou essa cifra e admitiu que se tratava ùnicamente de 81.000 dólares mensais, ou seja, 972.000 dólares anuais.

ROMPIMENTO

Maceo entrevistou-se com Crimmins, a fim d eesclarecer as relações políticas de Washington com o Conselho. O esclarecimento parecia pertinente, dadas as gestões dos membros do Conselho de manter o organismo sôbre as mesmas bases de vínculos que existiam sob a presidência de Miró Cardona.

Crimmins disse a Maceo que, de acôrdo com instruções recebidas de seu chefe imediato, John Cottrell, êsses vínculos podiam ser considerados rompidos.

Manuel A. de Varona, a segunda figura em importância no Conselho, quando Miró Cardona era o presidente, entrevistou-se com um alto funcionário norte-americano, cujo nome o próprio de Varona desconhece, para saber se em suas gestões de reconstituição do Conselho podia contar com a ajuda econômica dos Estados Unidos.

A respos foi da mesma natureza que a recebida por Maceo, através de Crimmins

VAI CONTINUAR

Dos 16 integrantes do Conselho, restam agora apenas sete e todos êles consideram que, apesar de tudo, o organismo deve continuar em atividade.

Seu primeiro passo será reduzir os gastos ao mínimo e também fará um apêlo aos cubanos exilads para que contribuam financeiramenta. Pedir-se-á, outrossim, a colaboração monetária dos cubanos que têm negócios estabelecidos nos Estados Unidos.

ESPIONAGEM

Em Cincinnati, Ohio, o governador de Nova Iorque, Nélson Rockfeller, exortou ontem o presidente John F. Kennedy a exigir da União Soviética que ponha têrmo à preparação, por Cuba, de agentes subversivos da América Latina.

Em uma entrevista transmitida por televisão, Rockefeller declarou que 1.500 latno-americanos receberam em Cuba instrução de espionagem, segundo informou o diretor do organismo central de espionagem, John Mc Cone.

"Poderíamos exigir da União Soviética que ponha têrmo a esta ação dos cubanos", disse o governador "Seria importantíssimo que o presidente disessesse à União Soviética — que evidentemente sabe que os Estados Unidos estão contendo as ações dos patriotas cubanos — que os russos devem tomar idêntica medida, com as mesmas garantias.„

Acrescentou que isso "impedirá a chegada a Cuba de Latino-americanos que recebem instrução para realizar espionagem, sabotagem e subversão na América Latina."

CRITICA A JK

Rockefeller também denunciou ontem que a política do govêrno do presidente Kennedy sôbre direitos civis "é uma das mais cínicas explorações das aspirações de uma minoria que registra na história política dos Estados Unidos".

Picasso lança máquina de pintura

PARIS — O pontífice da pintura moderna, Pablo Picasso, anunciou hoje sèriamente ter descoberto uma "máquina de pintura" O mecanismo — explicou muito sério — funciona à base de um teclado, ao bater do qual a máquina transporta ao papel a forma e a mistura de côres que a inspiração dita ao artista.

Segundo o pintor espanhol, a máquina "economizará o tempo que se perde desde que o cérebro concebe a idéia até que a mão depois de misturar as côres a transporta para o papel Picasso anunciou essa descoberta ao chegar hoje a Nice, em companhia de sua espôsa, depois de passar três meses encerrado em um de seus estúdios

Em vista da originalidade do autor, as opiniões diferem Há os que pensam que Picasso quer caçoar do mundo e os que confiam cegamente em que o pintor tenha mesmo descoberto um "robot" que misture as côres e maneje o pincel a enorme velocidade. (DPA-TRP-DC).

75 mil trabalhadores em greve na Alemanha

As festividades do Dia do Trabalho serão comemoradas na Alemanha sob ameaça de extensão a outras regiões da greve dos metalúrgicos de Baden Wurtemberg, tendo os patrões do Sul do país comunicado que a partir de hoje fecharão suas portas em "lock-out".

A greve e o fechamento das fábricas (sòmente às com mais de 100 empregados) afetam a 75 mil trabalhadores e 350 emprêsas. O conflito foi considerado o mais sério litígio trabalhista desde o final da guerra.

DENUNCIAS

Os sindicatos dos metalúrgicos de outros «lands» federais, anunciaram a denúncia das tarifas salariais vigentes, entre êles a Renania Setentrional/Westfalia, que ocupa na Bacia de Ruhr 800 mil pessoas na indústria metalúrgica.

Até agora não se registraram incidentes. Antecipando-se à greve, o sindicato da Renania Setentrional/Westafalia exorta seus filiados hoje a manterem a disciplina e a ordem.

Desde 1928 não se havia registrado uma tal réplica patronal de fechamento dos estabelecimentos. O «lock out» é crítica e pelos sindicatos, dizendo êles que o fato mostra que aos empresários importa principalmente o interêsse político da fôrça.

AS FESTIVIDADES

Pela primeira vez na história alemã de pos-guerra, trabalhadores estão em greve durante o Dia do Trabalho. A coroação das festas de hoje será uma grande reunião em Berlim Ocidental, ante o edifício do antigo Reichstag, a poucos metros do Muro da Vergonha.

O presidente da União Sindical Alemã, Ludwuig Rosenberg, esclareceu hoje, em mensagem de Primeiro de Maio, que os alemães do ocidente «não devem esquecer nunca de que vergonhosa forma é interpretado o ideal dêste dia a poucos quilômetros de nós».

METAS

As metas próximas-futuras dos sindicatos alemãe serão: «Cimentar os direitos fundamentais, consolidar em liberdade o conseguido, e aumentar as seguranças sociais».

O presidente da Associação Patronal Alemã, Hans Constantin Paulsseu, apelou em sua mensagem para se iniciar um nôvo estilo na política social alemã ocidnetal. «Estamos de acôrdo, disse, com os sindicatos, quando êstes pedem menos propaganda e mais fatos concretos».

O presidente da República, Heinrich Lusbcke, instou aos alemães de Leste, a confiarem no direito «o qual, se mostrou sempre mais forte que a violência». (TRP-DC)

EXECUÇÃO NA CÂMARA DE GÁS TELEVISADAS

S. FRANCISCO — A retransmissão pela televisão de quatro execuções, na câmara de gás de Saint Quentin, previstas para sexta-feira, foi exigida pelo deputado democrata Lester McMillan, na Assembléia da Califórnia. O deputado, inimigo acérrimo da pena de morte, acredita que a opinião pública deveria ver com seus próprios olhos os horrores de uma execução. A lei não proíbe na Califórnia esses retransmissões, porém até agora o govêrno não as autorizou. (DPA-TRP-DC)

OTAN

Fôrça multinuclear foi proposta por MacMillan

LONDRES — Foi o primeiro-ministro britânico, sr. Harold Macmillan, quem tomou a iniciativa, em Nassau, da criação da fôrça multinuclear da OTAN, revelou o Lorde do Sêlo Privado, sr. Edward Heath, em entrevista televisada nesta cidade, manifestando, ao mesmo tempo, a esperança de que a idéia pudesse ser concretizada na Conferência de Ottawa, marcada para o próximo mês.

Interpelado se a Grã-Bretanha continuaria a manter sua fôrça independente nuclear, respondeu o sr. Heath que se a questão fôr simplesmente de recursos econômicos, o país está em condições de mantê-la. Esclareceu todavia que se fôsse eliminada a fôrça dissuasora, a pressão sôbre os recursos, para emprêgo em armas convencionais e fôrças militares, seria muito maior.

DEFESA INDIVISÍVEL

Comentando a questão de uma fôrça nuclear européia, o sr. Heath esclareceu que, em conseqüência das negociações de Nassau, a Grã-Bretanha estava demostrando estar disposta a ceder a sua fôrça de bombardeiros V, que é extremamente poderosa, aos países da OTAN, de modo que os povos europeus, que no momento pouco conhecem sôbre a maneira como a fôrça nuclear britânica os protege e pouco sabem sôbre a sua operação, pudessem ter maior participação, como um grupo dentro do conjunto da organização da OTAN.

Finalizou o sr. Heath, dizendo: «Somos de opinião de que a defesa do Ocidente é indivisível e que devemos ter uma fôrça dissuasora à disposição de todos os países da Aliança Ocidental. (BNS-DC)

22 mortes na Espanha causadas pelo álcool

MADRI — E' possível que o govêrno espanhol proíba a venda de bebidas não engarrafadas, em um esfôrço para pôr têrmo as intoxicações, as quais já se atribuem 22 mortes, segundo anunciaram fontes bem informadas.

Acredita-se que bebidas baratas que contém álcool metílico causaram a morte de 22 pessoas em território metropolitano da Espanha e nas Ilhas Canárias, segundo indicaram especialistas.

PROIBIÇÃO

A Polícia apreendeu enormes quantidades de bebidas e informou-se que possivelmente proibirá a venda de tôda espécie de bebidas alcoólicas, com exceção das que vem engarrafadas e seladas.

Há séculos, a maior parte do vinho, e grande parte das bebidas que se consome na Espanha, é fornecida em estabelecimentos varejistas diretamente de enormes barris, a clientes que trazem suas próprias garrafas e jarras vazias.

AS MARCAS

A Polícia acredita que as bebidas envenenadas foram elaboradas em Orense, no Norte do país, e levavam as marcas "Aguiar" "El Gallego" "Zaragon" e "Lugo".

Continua a inspeção de estabelecimentos comerciais e bares em todo o país. Já foram detidas dez pessoas e acredita-se que se trata das únicas pessoas implicadas na elaboração e distribuição das bebidas que contém álcool metílico.

Até o momento, as autoridades apreenderam mais de 40.000 litros sòmente de Rafael Aguiar, de Orense.

O pânico criado por êsse escândalo prejudica os bares de todo o país porém contribuiu para o aumento das vendas das marcas conhecidas. Aparentemente nenhuma das destilarias importantes do país está implicada. (UPI-DC).

CIA. NACIONAL DE NAVEGAÇÃO COSTEIRA

AUTARQUIA FEDERAL

ESCRITÓRIO CENTRAL — Avenida Rodrigues Alves, 313-331 — Tels.: 43-3424 e 23-2211 — AGÊNCIA DE FRETES — Rua São Francisco da Prainha 10 — Tel.: 23-5542 — AGÊNCIA DE PASSAGENS — Rua Sacadura Cabral, 86 — Tel.: 23-5542 — ARMAZÉNS (entrega e recebimento de cargas) — Cais do Pôrto — Tels.: 43-5182 e 43-5072 — ARMAZEM 13-A — Cais do Pôrto.

NOTA — Mantemos o tráfego mútuo para os portos além de Belém com a SNAPP.

SUL	NORTE
«ROSA DA FONSECA» (PASSAGEIROS) Sairá para: SANTOS — RIO GRANDE — MONTEVIDEU — BUENOS AIRES	«ITAHITE» (MISTO) Sairá para: SALVADOR — MACEIO — RECIFE — FORTALEZA — SAO LUIS — BELÉM
«RIO MARACANA» (CARGUEIRO) Saira para: SANTOS — RIO GRANDE e P. ALEGRE	«ANNA NERY» (PASSAGEIROS) Saira dia: 7/5/63 às 10 horas para: SALVADOR — RECIFE — FORTALEZA — BELEM.

OBSERVAÇAO: As cargas serão recebidas até a vespera da saida do vapor

Diário no Mundo

U Thant adia viagem

NAÇÕES UNIDAS (Nova Iorque) — O secretário Geral das Nações Unidas, U Thant, adiou sua viagem a Estocolmo, aonde ia pronunciar um discurso por ocasião das festividades do Primeiro de Maio. A mudança de data dessa viagem se deve às dificuldades internas surgidas na Suécia, devido a fatos políticos. A oposição conservadora protestou pelo fato de que o primeiro funcionário da ONU falasse em uma reunião organizada pelos social-democratas e pelos sindicatos. (DPA-TRP-DC)

Armas para a Índia

LONDRES — Conversações secretas sôbre uma ajuda militar a longo prazo para a Índia tiveram início ontem nesta capital entre representantes dos ministérios britânicos de Defesa, das Finanças e da Commonwealth, e representantes indianos. Estes acabam de assistir a negociações semelhantes em Washington. A delegação indiana mostra-se interessada, sobretudo, no fornecimento de caças superbombas. (DPA-TRP-DC)

Casamento de Rockefeller

NOVA IORQUE — A revista "Newsweek" afirma que o governador do Estado de Nova Iorque, Nélson Rockfeller contraira matrimônio com a recém-divorciada Margaretta Fitler Murphy, em meados de maio. Acrescente que "durante o Verão, depois da importante Conferência Nacional de Governadores, na qual a nova sra. Rockfeller será apresentada a alguns dos mais importantes políticos, os recém-casados viajarão a Europa, o que é imprescindível no caso de um candidato presidencial". A sra. Murphy divorciou-se há quatro semanas e, desde então, Rockfeller e seus colaboradores não responderam às perguntas dos jornalistas sôbre os rumôres relacionados com o romance. (UPI-DC)

Greve contra Franco

MADRI — O proscrito Partido Comunista Espanhol ameaçou "uma greve geral política" em represália pela execução de seu dirigente Julian Grimau. Um manifesto entregue aqui aos jornalistas estrangeiros diz que a greve derrubará ao regime do general Francisco Franco. O documento, contudo, não assinala data para o começo da greve. (UPI-DC)

Russos em Cuba

MIAMI — Os refugiados cubanos chegados ontem a Miami declararam que algumas zonas da ilha "estão literalmente repletas de russos" Acrescentam que Fidel Castro pode manter o contrôle sòmente com uma política de terror. A maioria dos 675 refugiados informou que o govêrno de Castro está realizando "uma campanha de extermínio" contra os guerrilheiros que combatem o castrismo. (ANSA-DC)

Ofensiva real no Iemen

SENA — O Estado Maior dos realistas do Iemen iniciou uma ofensiva contra o govêrno revolucionário, com uma arma inusitada Pràticamente todo o território iemenita foi coberto de fotos de mulheres nuas O govêrno republicano vê na campanha o "intento de minar a moral dos revolucionários". (DPA-TRP-DC)

Mansfield se divorcia

DALLAS — A atriz Jayne Mansfield voou ontem à Juarez, México, para obter seu divórcio de Mickey Hargitay. (UPI-DC)

ATENTADO CONTRA HUSSEIN

AMMAN (Jordânia) e CAIRO — A agência semi-oficial de notícias "MENA", do Egito, afirmou que se tentou assassinar o primeiro-ministro da Jordânia, Hussein Ibn Nasser, quando êste se dirigia de carro ao Palário Real, nos subúrbios de Amman. Acrescentou que o atentado fracassou, e que nenhum tiro atingiu Hussein.

O govêrno jordano declarou também ontem o estado de emergência em tôdas as fronteiras do país, ordenando um toque de recolher de 13 horas de duração "até nôvo aviso". Não se indicou, no entanto, a razão da medida oficial. Há uma semana se sucedem manifestações contra o rei Hussein. Os manifestantes exigem que o soberano seja substituído por um govêrno republicano que se incorporasse ao Egito, Síria e Iraque, na nova União Árabe. (UPI-DC)

«My Fair Lady»

LONDRES — O famoso musical «My Fair Lady» entrou no quinto ano de espetáculos no «Theatre Royal Drury Lane», em Londres. Com 2 mil e 83 representações, a peça já foi vista por mais de 4 milhões de pessoas. Na atual companhia, ainda se encontram 24 membros do «cast» inicial, inclusive Zena Dare, hoje com 76 anos, no papel de senhora Higgins e Margaret Halstan, com 83 anos, que faz a Rainha da Transilvâânia. Outro dado digno de ser assinalado, é o de que 24 artistas já se casaram enquanto «My Fair Lady »estêve em cartaz. (BNS-DS)

Herter define

WASHINGTON — A política comercial dos Estados Unidos — disse o sr. Christian Herter — procura atingir três objetivos essenciais: crescimento econômico das nações em desenvolvimento em todo o mundo; vínculos mais estreitos com a Comunidade do Atlântico e com países industriais como o Japão; aumento de segurança e melhor bem-estar social nos Estados Unidos. «O objetivo de maior prioridade» — acrescentou — «é reduzir as barreiras ao crescimento do comércio de exportação dos Estados Unidos». (IPS-DC)

Nôvo «Telstar»

WASHINGTON — Os Estados Unidos pretendem lançar ao espaço, na próxima semana, um segundo e aperfeiçoado satélite de comunicações «Telstar». O «Telstar II» será lançado de Cabo Cañaveral, não antes de 7 de maio, numa órbita elíptica de grande altitude, que o levará, acima da prejudicial radiação dos cinturões de Van Allen. As estações que colaboram com os Estados Unidos no trabalho experimental do satélite estão localizadas em Goonhilly Downs, Inglaterra; Plemeur-Bodou, França; Fucino, Itália; e Rio de Janeiro, Brasil. (IPS-DC)

Conferência do desarme

GENEBRA — Os representantes do Ocidente na Confederação do Desarmamento alentavam esperanças de que a União Soviética estude minuciosamente durante o feriado do dia internacional do trabalho as novas propostas do Ocidente sôbre o Tratado de Proscrição das Experiência Nucleares. A Conferência de Desarmamento, a que assistem 17 nações, entrou ontem em recesso até sexta-feira, a fim de permitir as delegações comunistas regressar a seus países para os festejos de primeiro de maio. (UPI-DC)

Comércio com a Rússia

BERLIM — A convite da Missão Comercial Soviética, na Alemanha Oriental, uns oitenta industriais e comerciantes de Berlim Oeste mantiveram conversações, no último fim-de-semana sôbre a expansão de intercâmbio comercial entre URSS e a Alemanha Ocidental.

Nas deliberações celebradas no setor Este desta cidade, tomou parte também o embaixador soviético na República Democrática Alemã.

O Senado (govêrno municipal) de Berlim Ocidental e a Câmará de Comércio também receberam convites para participarem. (DPA-TRP-DC)

Rush teme canhões comunistas

KARACHI-LONDRES — O secretário de Estado norte-americano, Dean Rusk, declarou ontem que foi eliminada a maior ameaça que representava Cuba, advertindo, no entanto, que "todos os integrantes do mundo livre se encontram ainda sob os canhões do comunismo".

Rusk acredita que os métodos mais eficientes para manter a paz mundial e evitar guerra por êrro são organismos como a Organização do Tratado Atlântico Norte (OTAN) e a Organização do Tratado da Ásia Sul-Oriental (OTASO).

AÇÃO DEFENSIVA

Disse ainda o secretário, em reunião realizada com ministros da OTASO, que somente graças a uma ação defensiva pode o mundo livre continuar seu progresso econômico para assegurar a paz mundial duradoura.

A reunião foi presidida por Ali Bhutto, ministro de Relações Exteriores do Paquistão, participando dos trabalhos os chanceleres da Grã-Bretanha, lord Home; do Irã, Abbas Aram e da Turquia, Feridum Cemal Erkin O sr Dean Rusk foi o convidado especial. (UPI-ANSA-DC)

Infiltração comunista na imprensa será investigada

NOVA IORQUE — A Sociedade Interamericana de Imprensa (SIP) criou uma Subcomissão Especial, adstrita à Comissão de Liberdade de Imprensa, a qual terá o encargo de realizar um estudo documentado sôbre a infiltração comunista na imprensa do Continente e manter informados os membros da SIP. A subcomissão examinará "os métodos da ação marixsta, suas ramificações e características".

Ao aprovar a criação da subcomissão, a Comissão Executiva da SIP pôs em prática uma resolução aprovada pela Assembléia Geral, em outubro do ano passado, em Santiago do Chile. A citada resolução fêz ressaltar também que a infiltração comunista se intensificava e alertou todos os jornais do Continente contra "qualquer debilidade na incansável luta imposta iniludivelmente pelas circunstâncias".

INTEGRANTES

Os membros da nova subcomissão, recomendados pelo presidente da Comissão de Liberdade de Imprensa, senhor Jules Dubois do "Chicago Tribune", e aprovados pela Comissão Executiva, são os srs. Manuel Cisneros, de "La Cronica" de Lima, presidente; Carlos Mantilla, de "El Comercio" de Quito, vice-presidente; Júlio de Mesquita Neto, de "O Estado de S. Paulo"; Alfredo Silva Carvallo, de "La Unión" de Monterrey México; Ramon Blanco, de "El Imparcial" da Guatemala; Jorge Zayas, de "Avance" de Havana (no exílio); Francisco Rizzuto, de "Veritas" de Buenos Aires; Roberto Garcia Peña, de "El Tiempo" de Bogotá; e Guillermo Martinez Marquez, de "El País" de Havana (no exílio). (IPS-DC).

Polônia: boa acolhida para cardeal Koenig

VARSÓVIA — Numerosos jornais poloneses — menos o órgão do Partido Comunista "Trybuna Ludu" — anunciaram a chegada à Polônia do cardeal austríaco Franz Koenig o qual ao atravessar a fronteira foi recebido imprevistamente por altos funcionários de Cracóvia.

A imprensa ressalta que o cardeal Koenig depositou uma coroa de flôres em Auschwitz, no monumento pelos quatro milhões de pessoas ali assassinadas pelos nazistas.

CARATER OFICIAL

A recepção do cardeal Koenig na fronteira deixou perplexos os observadores. Isso dá um caráter muito mais oficial à visita do purpurado, do que a própria Igreja desejava, depois que esta a considerou de "particular" e "a convite do primaz da Polônia, cardeal Stefan Wyszynski".

Poucas horas antes de prosseguir viagem para Varsóvia, o cardeal Koenig celebrou missa na catedral de Wawel, antigo palácio real da cidade-côrte da Polônia. (DPA-TRP-DC)

ARROZ AMARGO NA MESA VERMELHA

Por VICTOR SMYTHE, do BNS

LONDRES — Irá Kruchev a Pequim ou virá Mao a Moscou? Estas são as perguntas que estão sendo feitas, com relativa constância, no campo ocidental em virtude do que ùltimamente tem ocorrido nos arraiais vermelhos.

Os fatos parecem confirmar o que durante muito tempo teve-se como certo e evidente no Ocidente: o fato de que as ásperas palavras trocadas entre a União Soviética e a China Continental tinham suas raízes em uma luta sorrateira e feroz, de natureza hierárquica, que visava, primordialmente a direção do mundo comunista.

Tal não vem significar, em absoluto, que as discrepâncias ideológicas tenham neste conflito atrás de cortinas uma relevante importância. Elas acentuam a rivalidade entre as duas enormes nações e a tornam ainda mais inflexível.

A própria realidade do crescimento da China Continental na atualidade é um fato consumado na vida internacional de hoje e todos os países, sobretudo a União Soviética, têm plena consciência do que isto significa.

Indícios já existem que todo o sudeste asiático, de Cachemira à Indonésia converteu-se já em alvo das aspirações territoriais de Pequim, conclusão lógica se estudarmos, mais detalhadamente a recente atitude chinesa para com a Nova Deli

Comentaristas assinalaram que a China foi mais intransigente em sua questão limítrofe com a Índia do que normalmente o é com os seus demais vizinhos, em problemas em tudo semelhantes àquele.

Não é, porém, difícil encontrar a razão do fato. A China pode dar-se ao luxo de atuar com moderação frente aos seus pequenos vizinhos, pois não corre o menor risco de vir a arranhar seu prestígio.

A Índia, entretanto é bastante grande para que Pequim venha a tratá-la com a mesma magnânima e compreensiva condescendência. O propóstio evidente da China em todo o conflito fronteiriço não foi, como qualquer observador apressado poderia pensar de conseguir alguns milhares de quilômetros quadrados de fronteiras estéreis e desabitadas.

A intenção de Pequim no fundo, era destruir tanto o bom nome da Índia como a sua influente opinião entre as demais nações asiáticas, ao mesmo tempo que obrigá-la a reconhecer Pequim como uma autoridade a ela superior, quando não ideológica, ao menos militarmente.

Esta é, sem a menor dúvida, a explicação do assalto a território legitimamente indiano e a tão súbito quanto inesperado recuo das tropas chinesas do território, então, arbitràriamente ocupado.

Assim procedendo Pequim dava ao mesmo tempo um golpe de viés em seu aliado direto, a União Soviética, pois aos olhos de Pequim a Índia era um protegido soviético e, atacando-a, Pequim realizava uma oportuna advertência a Moscou.

Não se enganem de que em um dia qualquer do amanhã a China poderá utilizar os mesmos argumentos que usou para sua ação na Índia contra territórios atualmente tidos como direitos líquidos e certos da União Soviética.

Com efeito, no dia 8 de março, o periódico chinês, "Diário do Povo", declarou que a Sibéria Sul-Oriental, uma enorme zona que abarca Khabgrask e Vladivostok, foi arrebatada à China pelo imperialismo reinante no século XIX, em realidade, pela "ignominiosa agressão imperialista dos czares".

Esta reclamação pode ser muito bem estendida a territórios além da Sibéria Sul-Oriental. Algumas partes da fronteira chinêsa com as repúblicas soviéticas de Tadjikstan, na Ásia Central, «parecem sem demarcação em mapas chineses recentemente publicados. A êste respeito é interessante assinalar que na "Breve História da China Moderna", escrita por Li Pei-Hua e reeditada em 1960, existe um mapa em que se mostra o Kazakhstão e outros territórios ribeirinhos ao Amur como "territórios usurpados pelos imperialistas durante o período de 1840 a 1919".

Ora, tais lembranças já por si não devem ser muito agradáveis aos ouvidos de Moscou e "a China" prosseguia o artigo aparecido no "Diário do Povo" "talvez deseje reclamar ditos territórios quando a situação lhe parecer favorável"

Tôda a máquina de autodefesa da URSS prepara-se já para êste momento decisivo na amizade dos dois países, que Moscou está certo, surgirá no momento preciso em que Pequim se sinta suficientemente forte para ameaçá-la, como já o fêz anteriormente em relação à Índia.

DIRETOR DA CHEVAP DEFENDE-SE DE ACUSAÇÕES

O sr. Augusto Pinheiro de Carvalho, diretor-administrativo da CHEVAP, a propósito de acusações que lhe fizera o ex-presidente da companhia, General Varonil de Albuquerque Lima, prestou a O GLOBO as seguintes declarações:

— Não fiz negociatas na emprêsa: o próprio General Varonil destribuiu várias notas em que desmentia acusações à honorabilidade dos diretores que como eu, divergiam de sua orientação.

CONCORRENCIA

Quanto à acusação de ter favorecido o grupo CEKOP, emprêsa estatal polonêsa concorrente à construção da Usina Termoelétrica de Santa Cruz disse o sr. Carvalho:

— O General sabe que sou primo do representante dessa firma no Brasil. Mas não disse que, no caso da concorrência, meu voto foi a favor da Westinghouse, acompanhando o voto do relator Gustavo Borges, representante do Estado da Guanabara.

Alegou também o sr. Augusto Pinheiro de Carvalho que o acusador não esclareceu como teria êle, acusado, encabeçado campanha contra a instalação da Usina Termoelétrica de Santa Cruz, em defesa dos interêsses do Estado do Rio E faz um desafio ao General Varonil para que aponte atitudes suas naquele sentido. Por outro lado o parecer que deu, como presidente da comissão de julgamento da barragem de concreto de Funil, julgado absurdo pelo General, foi seguido por quatro entre seis diretores da CHEVAP, inclusive pelo vice-presidente da emprêsa, sr. Luís Gonzaga de Aquino, representante do governador Carvalho Pinto, pelo diretor-técnico, sr. Léo Ferraz Alves, além dos outros seis engenheiros que também julgaram as propostas.

RELATORIO

Finalizando, o sr. Augusto Pinheiro de Carvalho afirmou que o General Varonil, poucos minutos antes de saber de sua destituição, pediu que uma assembléia geral ordinária da Companhia aprovasse tôdas as contas do exercício anterior, fazendo lavrar em ata o seguinte adendo ao relatório:

"Confiados porém nos altos propósitos do Govêrno Federal que criou esta sociedade de economia mista, em 1960, para ir ao encontro da crise de energia elétrica que já assola a região centro-sul do País. Todos os que habitam no seio da CHEVAP, diretores, servidores, prosseguem impávidos nos seus dedicados esforços patrióticos, dentro de rigorosas medidas de economia e de planejamentos meticulosos".

(Transcrito de "O Globo" de 26-4-63).

Polícia protege volta de Frederica à Grécia

LONDRES — Uma grande quantidade de policiais uniformizados e em trajos civis, protegeu ontem o aeroporto londrino, no momento de regresso da Rainha Federica da Grécia a seu país.

A partida se realizou sem que se repetissem os incidentes que obrigaram o ministro britânico do Exterior, Lord Douglas Home, a desculpar-se ante a rainha, devido às manifestações que exilados políticos gregos e correligionários seus organizaram ante o hotel onde se hospedava a rainha, para solicitar a libertação dos presos políticos gregos.

POLÊMICA

Na Inglaterra se iniciou uma polêmica sôbre se as manifestações tiveram caráter violento ou não, argumentando os defensores da primeira teoria que a rainha Federica se viu obrigada a refugiar-se em uma casa particular para escapar às perseguições dos manifestantes, os quais "chegaram a por-lhe as mãos em cima e machucaram-na".

O Ministério do Exterior declarou que "sòmente se haviam produzido ameaças pessoais", negando-se a especificá-las. O primeiro-ministro MacMillan dará uma explicação dos fatos na quinta-feira ante a Câmara dos Comuns.

GOVÊRNO NEGA

O govêrno britânico negou ontem à noite, oficial e categòricamente, a informação de que a rainha Federica fôra "maltratada" em uma rua desta capital, quando aqui chegou, a 20 do corrente, mas uma agência de notícias informou que um grupo de manifestantes, que exigia a libertação de prisioneiros políticos gregos surpreendeu a rainha e sua filha, a princesa Irene, diante do Hotel Claridge, e as atacou e perseguiu.

O "Daily Telegraph", desta capital, em sua primeira edição de ontem, publica uma informação semelhante, citando como fonte a atriz norte-americana Marti Stevens, a qual disse — segundo o despacho — que a rainha e a princesa se refugiaram em seu apartamento, perto do Hotel Claridge, para fugir dos manifestantes. — (DPA-TRP-UPI-DC)

TRANSPORTE DE PAPEL PELA SANTOS A JUNDIAÍ E CENTRAL DO BRASIL

Considerável parcela da carga global de papel importado pelo Brasil em 1962 foi transportada pela Estrada de Ferro Santos a Jundiaí e Central do Brasil. Durante o ano passado, o país adquiriu no exterior, aproximadamente, 187 mil toneladas daquele produto, dos quais 70% destinam-se ao suprimento da imprensa escrita. A ferrovia paulista, subsidiária da Rêde Ferroviária Federal, incluindo montantes expressivos da produção nacional, deslocou mais de 100 mil toneladas.

O transporte de papel é efetuado pela EFSJ em conexão com a Sorocabana, cujo intercâmbio se processa na estação de Barra Funda, na capital bandeirante. A carga trazida é concentrada na estação marítima da Central, em São Paulo, de onde é transportada para o Rio e outros centros consumidores do país.

ORQUESTRA DA «CASA DO ESTUDANTE»

Amanhã (quinta-feira), às 20,30 horas, no auditório da Escola Nacional de Música, a Orquestra Sinfônica Universitária da Casa do Estudante do Brasil, composta de 70 figuras, sob a orientação do maestro Rafael Batista, inaugura as atividades de 1963 realizando um concêrto popular, sob o patrocínio do Ministério da Educação e Cultura.

Atendendo a uma de suas finalidades, a Orquestra Sinfônica Universitária da CEB lançará dois novos valôres no setor artístico musical do país: a jovem Marena Isdebski Sales, que executará o concêrto em Lá Menor, para violino e orquestra, de Bach, e o jovem maestro José Carlos de Castro, que vai reger a abertura de "As Bodas de Fígaro", de Mozart. Do programa geral do referido concerto, que estará a cargo do maestro Otônio Benvenuto, constam músicas de R. Wagner, Rossini, Bach, R. Strauss, Mozart e Dieter Lazarus.

S. C. Minerva

Está sendo aguardada com o mais vivo interêsse a data de 26 do corrente mês, pelos associados e aficionados do S. C. Minerva, data que marcará o início de uma série de realizações da Turma do Perde-Ganha, que visa a um mais perfeito entrosamento da "moçada da zona do agrião".

O acontecimento terá seu ponto alto na estupenda feijoada que "mestre cuca Rodrigues" oferecerá a quantos tiverem a ventura de comparecer à solenidade.

Com horário marcado de 13 às 18 horas, o almôço contará com a presença do famoso conjunto regional do Bide que animará o "arrasta-pé" que se seguirá ao ágape.

Montanha, Dedé, Nilton e Dagmar entre outros dos destacados elementos do Perde-Ganha, já estão em francos preparativos para recepcionar condignamente aos convidados.

MINISTÉRIO DA INDÚSTRIA E DO COMÉRCIO
Departamento Nacional de Registro do Comércio
Divisão de Registro e Cadastro

CERTIDÃO

PROCESSO N.º 11 899/63

CERTIFICO que a EMPRÊSA DE AGUAS DE SAO LOURENÇO S.A. arquivou nesta Divisão, sob o n.º 97 053, por despacho de 16 de abril de 1963 cópia autêntica da ata de sua assembléia geral extraordinária realizada em 1-4-63, que aprovou o aumento de capital para Cr$ 153.125.000,00, mediante reavalação de seu ativo imobilizado, alterando o artigo 2.º dos Estatutos Sociais, arquivando ainda, recibo do pagamento do sêlo por verba, do que dou fé. Departamento Nacional de Registro do Comércio. Divisão de Registo e Cadastro, em 18 de abril de 1963. Eu, Alcy V. França — Of. Adm. escrevi, conferi e assino.

Assinado: ALCY VIEIRA FRANÇA. Eu, João Pereira Dias, Chefe da S.S.A.-G.B., subscrevo e assino JOAO PEREIRA DIAS.

O MAQUINISTA
É AMIGO
DO SEU
PROGRESSO

CENTRAL DO BRASIL

SEBASTIAO JOSÉ FRANÇA DOS ANJOS — LUIZ LYRA — AYRTON CARVALHO JUNQUEIRA — RAFAEL JOSÉ FRANÇA DOS ANJOS — ALIF PALIS

ADVOGADOS

Escritório: RUA SENADOR DANTAS, 117 — 14.º andar
Grupos 1431/32 — Telefone: 52-3372

RAIO-X

Dr. Victor Côrtes

Exames radiológicos em residências

TOMOGRAFIAS

Diàriamente das 8 às 11 e das 14 às 17 horas

RUA ARAUJO PORTO ALEGRE, 70
9.º andar — Tel.: 22-5330

Aumento dos militares

Telegrama a Kruel é indisciplina

Reduzido número de militares — capitães e majores que, segundo se comentava no Ministério da Guerra, serão punidos nos próximos dias — enviou ontem um telegrama ao general Amauri Kruel, repudiando a "interferência de trabalhadores na reivindicação de aumento para os militares", que segundo dizem existe.

No telegrama, que foi encarado nos círculos ministeriais como ato de indisciplina, os militares signatários insinuam a existência de omissão do ministro da Guerra no que se refere à questão do aumento, dizendo mesmo que "aguardam" que o general Kruel "assuma pessoalmente atitude em defesa dos interêsses e anseios militares".

O telegrama tem a seguinte redação:

"Embora desejamos imperativa solução angustiosa situação financeira militares, expressamos V. Exa nosso repúdio intromissão indébita nossos problemas, pseudo comando trabalhadores, extremistas, interessados perturbação da ordem e desagregação Fôrças Armadas. Aguardamos Vossa Excelência assuma pessoalmente atitude defesa interêsses e anseios militares"

OUTROS AO CONGRESSO

Os mesmos signatários do telegrama ao general Amauri Kruel enviaram outra mensagem do mesmo tipo ao presidente da Câmara e do Senado Federal — srs. Ranieri Mazzilli e Auro de Moura Andrade —, com cópias aos líderes da Maioria e da Minoria, no seguinte teor:

"Esperamos soberano Poder Legislativo julgamento livre, responsável e patriótico, pontos básicos tese Comissão Militar Interministerial (vinculação salário-mínimo e novos níveis militares) injustificadamente abandonados mensagem presidencial Como Vossas Excelências repudiamos de forma veemente a anarquia salarial acobertada pela omissão ou covardia dos que deviam reagir Assim decidimos e faremos, disciplinarmente e altivamente, por dever e por nosso querido Brasil"

NOTA DO CLUBE

Ainda sôbre o aumento, o Clube Militar distribuiu ontem a seguinte nota oficial:

"O presidente do Clube Militar, marechal Augusto Maggessi, sempre atento à majestade da lei, e consoante às suas responsabilidades e ao dessa entidade de classe, inteiramente apoiado pela Diretoria, declara que repele qualquer tentativa de intromissão de terceiros, interessados na agitação das massas contra a ordem e a segurança da Nação, na questão em que estão empenhados nesta hora os consócios integrantes das Fôrças Armadas nas suas justas e merecidas pretensões de melhoria dos atuais vencimentos, sem que tal atitude possa por qualquer forma ser interpretada como reação às lúcidas decisões que forem tomadas pelos altos Podêres da República".

Niemayer ganha prêmio "Lenin da Paz"

MOSCOU — O arquiteto brasileiro Oscar Niemayer ganhou hoje o Prêmio Lenin da Paz, segundo anunciou a Rádio de Moscou, em uma transmissão oficial. A emissora informou que Niemayer, que desenhou os principais edifícios públicos da ultramoderna cidade de Brasília, ganhou o citado prêmio juntamente com Modibo Keita, presidente da República de Mali; Manolis Glezos, jornalista grego, e Georgi Traikov, vice-ministro do Gabinete da Bulgária. — (UPI-DC)

Loteria Federal

Nôvo plano beneficia sorteados e govêrno

O presidente do Conselho Superior das Caixas Econômicas Federais, sr. Olinto Fonseca, concedeu entrevista coletiva, ontem, afirmando que a nova fase da Loteria Federal, que vigorará à partir de 7 de julho, será benéfica tanto para os sorteados, que receberão seus prêmios integrais, como para o govêrno que, entre outras coisas, contará com cêrca de um bilhão de cruzeiros, êste ano para investimento em obras públicas.

Falando sôbre a aplicação dos recursos provenientes da Loteria, disse o sr. Olinto Fonseca que o assunto está regulamentado pelo decreto n.º 50.954, de 14 de julho de 1961, havendo um programa elaborado pelo Conselho Superior das Caixas, que estudará as propostas enviadas pelas prefeituras que pretenderem o auxílio e destinará as verbas às obras que mais atendam às populações.

BENEFÍCIOS

Após falar sôbre o prêmio integral para os sorteados, disse que o Erário Público será também grandemente beneficiado, devido ao nôvo método de recolhimento de impostos para a Divisão de Impôsto de Renda. Antes, as cobranças eram feitas com uma guia para cada prêmio, no momento em que êste era entregue ao sorteado; pelo nôvo processo, a Loteria recolhe os impostos sôbre o total dos prêmios a serem pagos, o que evita despesas e poupa tempo, uma vez que antes os premiados esperavam, em alguns casos, até seis meses para cobrarem a quantia a que tinham direito.

Disse, ainda, que em 1962 foram recolhidos impostos no total de 270 milhões de cruzeiros, prevendo-se para 1963 o recolhimento de cêrca de dois bilhões de cruzeiros. Quanto aos prêmios sorteados, disse que em 7 meses de funcionamento, a Loteria já sorteou Cr$ ...... 4.870.800.000,00.

Não funcionarão hoje as feiras-livres

Por determinação do Departamento de Abastecimento da Secretaria de Economia do Estado, em comemoração ao Dia do Trabalho, não funcionarão as feiras-livres hoje.

INTERCAP

COMPANHIA INTERNACIONAL DE CAPITALIZAÇÃO

ABRIL DE 1963

COMBINAÇÕES SORTEADAS

J.I.U.

K.M.L. L.I.H.

K.F.C. I.O.B.

Z.C.M. I.K.T.

A.M.N.

SUCURSAL — RIO
AV. GRAÇA ARANHA, 19
Sôbreloja — Tel 42-7080

Jango promete:

REAJUSTE NO AUMENTO DE CIVIS E MILITARES

A embarcar ontem, à noite, para o Rio, o general Albino Silva chefe da Casa Militar da Presidência disse textualmente:

"O presidentee João Goulart, sensível à reivindicações que lhes tem sido apresentadas por funcionários civis da União, a propósito do aumento já solicitado ao Congresso Nacional, procurou ouvir os ministros Celso Furtado e San Tiago Dantas, responsáveis pela execução da política econômico-financeira do govêrno, quanto a possibilidade de uma revisão das tabelas que acompanharam a mensagem ao Congresso Nacional.

NOVA TABELA

Com base nos dados oferecidos pelos dois ministros está o presidente João Goulart disposto a modificar a mencionada tabela, de modo a que o aumento a ser concedido cubra a diferença do custo-de-vida verificada a partir de abril do ano passado, quando do último aumento do funcionalismo civil e militar da União.

Com êsse fim, fará chegar aos líderes parlamentares os elementos necessários às alterações resultantes dessa sua decisão.

Jango almoçará com trabalhadores

O presidente da República estará presente às solenidades que hoje se realizarão na Praça da Bandeira (Guanabara), em comemoração à passagem do Dia do Trabalho.

Às 12,30 horas, o sr. João Goulart almoçará com os trabalhadores, no restaurante do SAPS, localizado naquele logradouro. A solenidade será transmitida pelas emissoras cariocas.

COORDENAÇÃO DO RACIONAMENTO DE ENERGIA ELÉTRICA

ATO Nº 1

NORMAS DE RACIONAMENTO DE ENERGIA ELÉTRICA

NA ZONA DE CONCESSÃO DA RIO LIGHT S. A. E EM LOCALIDADES SUPRIDAS PELA MESMA FORA DO ESTADO DA GUANABARA

COMUNICO aos consumidores de energia elétrica que, em virtude da redução da capacidade geradora disponível do sistema Rio Light, o CONSELHO NACIONAL DE AGUAS E ENERGIA ELETRICA, por sua Resolução nº 2 768, de 30 de abril p.p. autorizou a Rio Light S.A. — Serviços de Eletricidade e Carris a aplicar medidas restritivas ao consumo de energia elétrica, em seu sistema, sob a supervisão do Coordenador para êsse fim designado.

Em Portaria de 29-4-63 fui designado para exercer essa função, competindo-me coordenar com as Autoridades Governamentais e com as Associações de Classe interessadas os procedimentos e critérios adequados à melhor distribuição da energia elétrica; e determinar, fiscalizar e fazer executar as medidas de racionamento que se impuserem.

Dando início ao cumprimento dessas atribuições, cabe-me esclarecer que o racionamento será executado pelo regime de quotas e de cortes de circuitos de distribuição, devendo êstes serem atenuados e eliminados logo que a economia resultante do racionamento por quotas atinja o valor desejado, o que dependerá exclusivamente da cooperação que fôr prestada pelos consumidores. As medidas que de futuro forem tomadas pela Coordenação são as que os estudos técnicos, a experiência e o bom senso preconizarem para vencer a crise.

Ficam, portanto, adotadas as seguintes normas:

I — QUOTAS PARA AS DIVERSAS CLASSES DE CONSUMIDORES

As quotas de consumo de energia elétrica para cada consumidor serão calculadas como percentagem do maior consumo mensal do consumidor verificado nos últimos seis meses, de acôrdo com o seguinte critério:

Classe residencial : 80%

Classe comercial : 85%

Classe industrial : 90%

a) Serão aplicadas aos consumidores industriais quotas diárias calculadas na base de 1/25 da quota mensal para as indústrias que trabalham 25 dias no mês, e 1/30 para aquelas que tenha um regime de trabalho de 30 dias mensais.

b) Será facultada aos consumidores industriais a acumulação de 3 (três) dias consecutivos, desde que o consumo total não seja superior a 3/25 ou 1/10 da respectiva quota mensal fixada

c) Nenhuma quota será inferior a 50 kwh.

Os casos especiais, omissões e dúvidas serão resolvidos pela Coordenação.

II — ILUMINAÇÃO DE LOGRADOUROS PÚBLICOS E EXTERNA

a) Será reduzida, de comum acôrdo com o Govêrno do Estado da Guanabara e Prefeituras de localidades servidas pela Rio-Light, a iluminação de logradouros públicos a valores que não prejudiquem as exigências do tráfego e da segurança pública.

b) Será suprimida a iluminação de monumentos e fachadas de edifícios e letreiros com lâmpadas de incadescência, exceto aos sábados, domingos e feriados

c) Os anúncios e letreiros luminosos com luz fluorescentes serão permitidos no período noturno sòmente a partir de 21 horas.

d) Fica isento das restrições acima o monumento do Cristo Redentor no Corcovado.

III — REPARTIÇÕES PÚBLICAS FEDERAIS, ESTADUAIS E MUNICIPAIS

As Repartições Públicas Federais, Estaduais e Municipais deverão adotar as medidas restritivas constantes dêste Ato

IV — ISENÇÕES

Ficam isentos do regime de quotas, as sedes dos Podêres Executivos, Legislativo e Judiciário, os Serviços de Segurança Pública, Abastecimento de Água, Esgôto e Saneamento, Tração Elétrica, os Hospitais e Casas de Saúde, os Estabelecimentos de Ensino, os Frigoríficos e os Templos Religiosos, observando, entretanto, que o consumo deve ser reduzido na proporção em que a cooperação voluntária dos interessados o permita.

V — CORTES DOS CIRCUITOS DE DISTRIBUIÇÃO

Fica a Rio-Light autorizada a efetuar cortes de circuitos de distribuição, de acôrdo com o esquema já divulgado e que permanece em vigor.

OBSERVAÇÕES

a) Os serviços de tração elétrica e de abastecimento de água não serão afetados por essas desligações.

b) O presente esquema de cortes poderá sofrer rodízio ou alterações a critério da Coordenação.

c) Aos sábados, domingos e feriados não haverá cortes.

VI — NOVOS CONSUMIDORES

a) Os pedidos de novas ligações de fôrça e de conjuntos residenciais ficam sujeitos à aprovação prévia da Coordenação.

b) Os pedidos de novas ligações residenciais isoladas serão atendidos por ordem cronológica, até o limite do consumo mensal previsto de 200 kwh mensais.

VII — SUPRIMENTOS

O suprimento de energia a revendedores será reduzida a 80% do valor atual, podendo ser interrompido nos casos de excesso de carga.

VIII — DIVERSOS

a) Light: O consumo próprio da Rio Light deverá ser reduzido ao mínimo indispensável aos seus serviços.

b) Clubes e campos de esporte: Não será permitida a iluminação festiva para fins esportivos ou recreativos, no período de 18 às 22 horas, salvo autorização expressa da Coordenação.

c) Hospitais e Casas de Saúde: Os hospitais que não possuam geradores próprios deverão programar as operações fora dos horários de cortes de circuitos respectivos. Nos casos em que haja perigo de vida, solicitar a ligação imediata do circuito pelo telefone 28-7030, mediante identificação do médico e posterior comunicação a esta Coordenação, feita pelo respectivo Diretor.

d) Edifícios de escritórios, hotéis e apartamentos residenciais

(1) Os elevadores dos edifícios deverão funcionar em regime alternado durante o dia, e manter rigorosa redução de 50% no período de 18 às 22 horas. Deverão ser estabelecidos pelos respectivos síndicos ou responsáveis horários do funcionamento dos elevadores. Nenhum elevador deverá funcionar com menos de metade de sua lotação, senão depois de decorridos dois minutos de espera.

(2) A iluminação de corredores e áreas de condomínio deverá ser reduzida ao mínimo compatível com a circulação

(3) A gerência dos hotéis deverá afixar avisos nos vários andares e apartamentos, em local visível, recomendando aos hóspedes que apaguem as luzes ao deixarem seus cômodos e as mantenham reduzidas ao mínimo.

(4) Nos edifícios que possuam aquecimento central, os aquecedores elétricos deverão ser expressamente desligados no período de 18 às 22 horas.

(5) Fica expressamente proibido o uso de bombas de sucção d'água, condicionadores de ar e quaisquer outros motores não eletro-domésticos no período de 18 às 22 horas

e) Bares e Restaurantes: Os esterilizadores de xícaras e pratos deverão funcionar com sòmente 50% de sua capacidade em água.

IX — MEDIDAS EXECUTÓRIAS

a) Os consumidores que infringirem as normas acima ficam sujeitos às medidas executórias que serão: de advertência; de corte por 24 horas; e de corte por tempo indeterminado.

b) A Rio Light, se deixar de aplicar as presentes normas incorrerá, por sua vez, nas sanções previstas no Código de Águas.

X — DISPOSIÇÕES FINAIS

a) A Rio Light deverá providenciar ampla divulgação das presentes normas em tôda a sua zona de concessão.

b) Os casos omissos serão resolvidos pela Coordenação

c) Estas normas entram em vigor a partir de 2 de maio de 1963, e deverão ser suspensas a 31 de outubro de 1963, salvo resolução em contrário do Conselho Nacional de Águas e Energia Elétrica.

d) Recomenda-se a tôdas as classes de consumidores, e, em particular, os residenciais, que cooperem com a Coordenação, economizando energia elétrica. Economizar energia elétrica é um dever do cidadão, pois, assim procedendo, estará contribuindo para que não falte energia às fábricas, evitando o desemprêgo e a pobreza

e) Deverá ser reduzida de 50% a iluminação de vitrinas e mostruários comerciais.

A Coordenação do Racionamento de Energia Elétrica funcionará à Avenida Rio Branco nº 277, 2º andar, telefone 22-1128, onde os interessados serão atendidos, de segunda a sexta-feira, nos horários de 9 às 12 e de 14 às 18 horas.

Rio de Janeiro, 1º de maio de 1963.

(ass.) ALMIRANTE MIGUEL MAGALDI — Coordenador

A nossa opinião

Controlar para corrigir

SEMPRE se apresentou o Plano Trienal do govêrno como um instrumento de ação econômico-financeira, estruturado sôbre os dados reais disponíveis do comportamento da economia do país, e na sua projeção visando a metas definidas nos três anos por êle cobertos. Foi de fato o primeiro planejamento global realizado no Brasil e, como decorrência das suas linhas gerais, nunca teve a pretensão de instituir-se na programação detalhada de comportamentos que lhe atribuíram erroneamente alguns dos seus inadvertidos opositores. Ao contrário, a sua condição mesma de plano, isto é, de fixação de objetivos futuros, compatíveis com as possibilidades mas sem qualquer definição apriorística do caminhamento a ser seguido, deu-lhe a indispensável faculdade de moldar-se às circunstâncias supervenientes e assim vencer as etapas sucessivas.

As dificuldades que o govêrno hoje enfrenta, tanto de ordem econômica como social, não significam qualquer insucesso na aplicação do seu Plano Trienal. Antes, querem dizer que o mesmo foi corretamente aplicado em uma das suas postulações gerais, a que se refere ao processo de contenção do ritmo inflacionário dentro de limites que permitem o seu contrôle. Era êste contrôle o fim procurado e as medidas postas em prática mostraram-se plenamente suficientes. Se houve distúrbio em alguns setores da vida nacional, o fato não constituiu surprêsa a [illegible] ser, talvez, por sua antecipação e por sua intensidade, fatôres êstes derivados apenas da reação do país às providências em marcha e, por isso mesmo, só avaliáveis depois de efetivada tal reação. A experiência adquirida é a única que permite introduzir corretivos tendentes a trazer à normalidade desejada, os efeitos buscados sem os exageros prejudiciais.

Está agora o govêrno armado dos conhecimentos necessários para medir a profundidade do golpe desfechado contra a inflação no que êle pode resultar de limitativo à realização da outra grande base do Plano Trienal, a manutenção do desenvolvimento do país no ritmo estabelecido. E capacitado a dosar o afrouxamento de certas diretrizes, sem prejuízo do que já foi alcançado. Como assinala bem a nota divulgada pela Presidência da República, os problemas de hoje são cada vez menos os da inflação e cada vez mais os da fase de pré-estabilização do complexo financeiro do país. Esta estabilização é exatamente a base em que se terá de apoiar o nosso desenvolvimento se não se quiser que o mesmo soçobre na maré que o vinha falsamente impulsionando.

Tendo agora seguras nas mãos as rédeas do processo inflacionário torna-se possível, embora não mais fácil, atender com propriedade certas situações críticas como o incipiente recesso do parque industrial, o reajuste de vencimentos do funcionalismo e o prosseguimento de obras governamentais de maior urgência.

Unir para salvar

ANUNCIA-SE o acerto dos ponteiros dos relógios do P.T.B. e P.S.D. Essas duas agremiações tiveram a mesma origem. Ambas foram criadas pelo sr. Getúlio Vargas, visando a unir trabalhistas e conservadores em tôrno [illegible] da justiça social para promover o entendimento e a paz entre os brasileiros.

No govêrno de Vargas os dois partidos somaram esforços e serviram patriòticamente ao Brasil. Na gestão do sr. Juscelino Kubitschek aconteceu o mesmo, possibilitando ao presidente realizar grande obra em prol do desenvolvimento nacional.

Agora, segundo se divulga, ambas as organizações políticas se dispõem a apoiar a administração do sr. João Goulart, com o alto objetivo de enfrentar e resolver os problemas da conjuntura. Vão cumprir o seu destino que é um imperativo do civismo dos seus líderes, no sentido de congregar vontades e idéias para o serviço da coletividade. P.S.D. e P.T.B. coesos e firmes darão ao presidente Goulart a base política para realizar as reformas exigidas pela nação brasileira.

O nôvo admirador

O DEPUTADO Aliomar Baleeiro viajou para o Chile, na comitiva presidencial, não ocultando sua prevenção contra o sr. J. Goulart. Eram os velhos complexos udenistas que afloravam frente ao adversário de tantas lutas ásperas. De regresso, porém muito diferentes se manifestavam os sentimentos do representante carioca. Jango, o homem e não o presidente, o conquistara completamente.

Realmente, o sr. Baleeiro não foi insensível ao comportamento do herdeiro político de Vargas face aos seus auxiliares ou aos líderes chilenos e uruguaios. O sr. João Goulart manteve-se sempre em tôdas as circunstâncias calmo, atencioso, cordial, hábil, inteligente e cheio de conteúdo humano, conquistando simpatias e impondo-se à admiração geral. E' de fato, uma figura que nasceu para a liderança nacional.

Aí está um depoimento autorizado e insuspeito. Ninguém com maiores credenciais do que o sr. Aliomar Baleeiro para falar sôbre o sr. João Goulart. Êle confessa que detesta o P.T.B. e não apóia a política do atual govêrno. Mas sinceramente não nega que se tornou um admirador de Jango, cujas virtudes pessoais exalta no cumprimento do dever da verdade.

O que se diz

...QUE a confusão estabelecida na Rua Toneleros, após a abertura do túnel, mostra a "ignorância especializada" do diretor do Trânsito em matéria de tráfego...

•

...QUE, antes de começar a estiagem, a crise d'água em Copacabana lembra os piores dias da sêca do mês de setembro...

•

... o projeto de lei criando o Instituto de Turismo (IBRATUR) foi aprovado pela Câmara e se encontra em tramitação no Senado...

•

...QUE constitui fracasso conspícuo a estréia do governador Lacerda como tradutor de peça de teatro...

•

...QUE as repartições públicas também deviam sofrer corte de energia elétrica pelo menos igual ao das indústrias...

•

...QUE depois de breve paralisação recomeçaram ontem as exportações de café...

•

...QUE o quilo do bacalhau vai, com a nova taxa do dólar, para os mil cruzeiros...

•

...QUE o deputado marechal Juarez Távora declarou pela televisão que o mal do Brasil de hoje é a falta de diálogo democrático...

O carioca reclama

ABRIGO PARA PASSAGEIROS — Leitores do Méier reclamam a construção de abrigos destinados a passageiros no lado das ruas Aristides Caires e Santa Fé, parada de ônibus e lotações.

BAIXA TENSÃO — Moradores da Rua Bombeim, em Bangu, pedem ao govêrno da GB a instalação de uma rêde de baixa tensão naquele logradouro.

ILUMINAÇÃO — Cansados de esperar, os residentes na Travessa Bibiani, em Realengo, pedem aos podêres competentes seja aquêle logradouro público devidamente iluminado.

MERCADINHO — Prometido há um século pelos ex-prefeitos cariocas, está fazendo grande falta um mercadinho no Bairro do Rio da Prata, em Bangu.

CALÇAMENTO — Encontra-se em péssimo estado de conservação um trecho da Rua Major Ávila, prejudicando sensìvelmente a ligação entre Vila Isabel e a Praça Saens Peña.

HOSPITAL D. PEDRO II — Leitores do DC pedem ao governador carioca autorização para instalar um serviço especializado de Otorinolaringologia e Oftalmologia no Hospital Geral D. Pedro II, em Santa Cruz.

Queixas e reclamações — telefones 23-3239 e 23-5082.

J. K. já disparou...

NELSON FIRMO

SEMPRE fugi às profecias, tanto elas geralmente decepcionam àqueles que acreditam em tais coisas. Mas o que está avassaladoramente se impondo ao observador de nossa turbulenta realidade política, a Nação cheia de falsos líderes, o povo descrente dos que se dizem seus salvadores, o preço de tudo subindo e desacreditando as façanhas dos cosmonautas russos e norte-americanos, é que, no páreo da sucessão do sr. João Goulart, JK já disparou e ninguém mais o alcança. O ex-presidente tem o poder de se fazer simpático, de irresistìvelmente vencer obstáculos e ganhar adeptos.

Construtor da monumental Brasília, em tempo inacreditável, a Nação nêle confia.

Teve erros, sem dúvida, e eu os apontei da tribuna do Senado, numa alta divergência com o gigante de Diamantina.

Mas, que valem êsses pobres erros diante da obra que êle ultimou, diante da coragem de suas espantosas realizações, diante do desdém com que encarava superiormente os que dêle divergiam e procuravam impedir a marcha do desenvolvimento nacional?

Voltando a apoiá-lo, dando-lhe o meu voto para sucessor de João Goulart, o manhoso discípulo de Vargas, cuja habilidade erra quem a subestima, eu o faço convencido de estar querendo livrar o meu país de um falso e perigoso esquerdismo e de uma também falsa e perigosa direita, um e outra atuando impatriòticamente, numa indissimulável ameaça à democracia.

Se Juscelino Kubitschek voltar ao poder, e vai voltar, quero que êle desta vez possa cumprir a sua atrevida promessa de fazer de Pernambuco, meu tão grande mas também tão ingrato Estado, o São Paulo do Nordeste.

Sei que pedir votos, sem oferecer recompensa, é tarefa árdua. Mas irei pedi-los para Juscelino Kubitschek, certo de que até o próximo pleito presidencial uma salutar reforma virá, esclarecendo o povo de que votar certo é votar no melhor e não no pior porque lhe deu alguns milhares de cruzeiros. Êle já tem um grande nome como administrador. Dispensa outras credenciais.

Nenhum outro nome eu vejo no páreo sucessório com as enormes possibilidades dêle. Quem construiu corajosamente Brasília em menos de três anos, num país varado pela descrença, será capaz de mandar um brasileiro à lua antes dos russos ou dos norte-americanos.

Bases da felicidade conjugal (VIII)

BELMIRO VALVERDE

DO MAU CASAMENTO

CHEGO, agora, ao ponto mais importante do presente estudo: aos dados relativos à vida íntima e definitiva dos casais no Brasil, para poder demonstrar o que vale o casamento, realmente, para o indivíduo, para a família, para a sociedade e para a nossa pátria. Está na consciência de todos, homens e mulheres, normais, que atingem a uma certa idade, o valor e a necessidade do casamento justa e constante aspiração da humanidade, aspiração lógica, natural, fisiológica, sentimental, que obedece aos impulsos espontâneos de nossos corações.

Por que aspiramos o casamento?

Em regra, porque corremos em busca do mais permanente de nosso ideais: o da felicidade.

E sempre temos diante dos nossos olhos, no presente ou no passado, o panorama da vida de nossos avós, de nossos pais, de nossos amigos, através do qual é o casamento, e com êle os seus desdobramentos naturais, o lar e a família, a chave milagrosa que nos abre as portas do amor, da tranqüilidade, do bem-estar e da ventura.

Ora, sendo o matrimônio êsse fator de tantos benefícios para o indivíduo, para a família e para a sociedade, o estudo das condições atuais da vida conjugal no Brasil vem mostrar que algo de extraordinário e grave está se passando no nosso meio, visto as condições gerais dêsse importante problema estarem afetando a solidez moral da instituição do casamento em nossa pátria.

Por que essa apreensão que se vem notando nos chefes e demais membros das famílias de critério, quando um casamento se realiza no seio das mesmas? Por que, ao invés da alegria franca de outrora, a intranqüilidade atual?

A resposta a essas perguntas não será difícil para os que venham acompanhando, com interêsse, a evolução e desdobramento da vida conjugal no Brasil, sobretudo nestes últimos decênios.

Uma nova mentalidade está se formando no nosso meio, tendente a quebrar todos os elos e garantias morais do casamento, transformando êsse nobre sacramento num simples contrato de igualdade de interêsses materiais.

Como tal, êle pode ser interrompido fàcilmente desde que isso convenha a uma das partes, dando em resultado essa imensa série de infortúnios hoje existentes em nossa sociedade, ferindo grande número de famílias e infelicitando muitos lares, que se constituíram sob os mais nobres anseios e as mais risonhas esperanças.

Com a mentalidade atual, da maioria dos jovens casadouros e de muitas famílias de pequeno critério e de reduzida moral, o casamento, QUANDO NÃO DÁ CERTO, deve ser desfeito, indo cada qual para o seu lado, tratar de RECONSTITUIR A SUA VIDA E A SUA FELICIDADE...

Uma simples viagem ao Uruguai ou ao México, para os de maiores posses; o afastamento para obscuro ou indeterminado ponto do nosso interior, para outros; a singela mudança de bairros, para terceiros; a realista sem-cerimônia de muitos, que evitam delongas e ausências, qualquer dessas alternativas dará direito a que os novos casais, de volta ao seu antigo meio social, continuem a gozar as mesmas regalias e amizades, como se nada lhes houvesse acontecido! Hoje é muito comum em nossos meios sociais, especialmente na nossa mais alta sociedade a apresentação das pessoas como o "meu atual marido" ou a "minha atual espôsa", sendo freqüentes as referências, nas conversas, aos "atuais cônjuges" de pessoas conhecidas.

É mais uma nova modalidade de corrupção social brasileira, desconhecida dos nossos pais e avós, atualmente tolerada e, mais do que isso festejada na alta sociedade, como uma justa e natural solução para os recentes desajustamentos matrimoniais!

Agindo sob a influência dêsses pensamentos e idéias **a mocidade brasileira, mal educada, materialista e desgovernada, vai dia a dia se afundando nos desatinos do gôzo e da imoralidade prejudicando-se individualmente, corrompendo os sadios e elevados princípios da nossa família, aviltando os fundamentos de nossa sociedade e promovendo a decadência de nossa desventurada pátria, pelos reflexos que sôbre ela incidem, com a diminuição da natalidade e dos aperfeiçoamentos da eugenia.**

Reaberta a casa de saúde

Após longa paralisação, foi reaberta a Casa de Saúde Santa Maria, dirigida pelos drs. Mauro Lins e Silva e José Amélios, que funciona na Rua das Laranjeiras 72, atendendo a tôda a população daquele bairro e adjacências. Além de várias remodelações, foi inaugurado, também, um segundo andar no antigo prédio.

O DIARIO CARIOCA há 30 anos

1 de maio de 1933

O dia 1 de maio de 1933 foi segunda-feira, não tendo circulado o DIARIO CARIOCA.

EFEMERIDES

1500 — Pero Vaz Caminha termina a sua Carta comunicando ao rei d. Manuel o descobrimento do Brasil.
1500 — Primeira missa celebrada em terra firme por frei Henrique de Coimbra.
1625 — Hans Ernst Kijff assina a capitulação entregando a cidade de Salvador às tropas comandadas por Fradique de Toledo Osório.
1825 — Nasce, em Minas Gerais, João Batista Viana Drummond, Barão de Drummond.
1829 — Nasce, em Mecejana, Ceará, o romancista José de Alencar.
1837 — Nasce, em São Paulo, Francisco Inácio Marcondes Homem de Melo, Barão Homem de Melo.
1865 — Nasce, no Rio de Janeiro, o cientista Miguel Couto.
1865 — Assinatura do Tratado da Tríplice Aliança, entre os governos do Brasil, Argentina e Uruguai.
1868 — Nasce, em Minas Gerais, Afonso Arinos de Melo Franco.

NERVOSO?

O calor do Rio o deixa irritado? Não hesite! Vá passar algum tempo na

Clínica de Repouso Sta Helena

onde V. Sa. terá um ambiente familiar e tranqüilo excelente passadio e acomodações confortáveis a baixo custo
Anote o endereço: RUA DOS EXPEDICIONARIOS n.º 144
BINGEN — PETROPOLIS

Informações com Da. Zélia ou com o médico residente Dr. Abílio pelo telefone: Petropolis 4561
Direção técnica: Profs. Mauricio de Medeiros, Eurico Sampaio e Paulo Hervé

Na Seara Alheia

Jango não recuará

"GOULART Não se Impressionou com UDN: Prosseguirá Com as Reformas" declara em título o Otacílio Lopes em sua coluna "Bastidores de Brasília" no "Diário de Notícias". Só faltava mesmo que o presidente João Goulart, de volta de uma viagem triunfal que foi a consagração de sua política de revolução pacífica, de emancipação econômica, por processos democráticos, de tôda a América Latina, fôsse impressionar-se com cenas de picadeiro.

Pêsames, isso sim, aos capitulacionistas da UDN que caíram, mais uma vez, no conto da renúncia, embora sob o protesto altivo dos melhores elementos do partido. Foi uma vitória de Pirro do renunciante à renúncia que arrastou os elementos mais retrógrados da vigilância, de cambulhada com os tímidos, os pusilânimes que acompanham sempre o maior berro. Valores como o governador Magalhães Pinto e o senador João Agripino, os jovens da "Bossa Nova" recusaram-se a compactuar com a farsa.

Jango vai prosseguir tranqüilamente em seu programa de Govêrno que consiste em jugular a inflação, sem sacrificar o desenvolvimento e, sobretudo, dando paz e segurança aos brasileiros. O caminho é áspero, pontilhado das mais tremendas dificuldades. As provocações virão num crescendo, bem como ameaças de golpes armados. O gorilismo anda sôlto. Não haverá infâmias que não tente para evitar as reformas de base e, principalmente a reforma agrária. Os remanescentes do feudalismo escravocrata querem manter a todo o custo, o degradante "statu quo".

Na Convenção de Curitiba caíram algumas máscaras e o espetáculo não foi muito agradável de se ver. Mas temos um presidente que não tem mêdo de carêtas.

Quem paga?

Quem paga? — indaga "O Globo", a propósito de uma matéria publicada pela Superintendência da Política Agrária, rebatendo afirmativas desprimorosas daquele vespertino sôbre o Serviço Social Rural — um dos órgãos integrantes daquela autarquia.

O curioso é que essa mesma pergunta é sistemàticamente feita a propósito da propaganda de organismos do Govêrno Federal.

Nem uma vez sequer tivemos oportunidade de ler nas páginas de "O Globo" interrogação semelhante com referência a publicações do Govêrno Estadual.

Será que querem transformar o Govêrno da República no Grande Mudo?

JOÃO RESPIGA

A Inglaterra e o insucesso de Bruxelas

LONDRES — O acontecimento mais importante dêstes últimos dois meses foi o insucesso das prolongadas negociações entre a Grã-Bretanha e os "Seis" para determinar as condições de admissão da Inglaterra no Mercado Comum Europeu

Esse fracasso abalou as esperanças do govêrno britânico e de um enorme setor do público que depositava grandes esperanças na admissão da Inglaterra, desde que as condições fôssem compatíveis com as obrigações do país para com os restantes países da Comunidade Britânica e os países que integram a Zona Européia de Livre Comércio, além dos próprios agricultores inglêses.

É cedo ainda para saber com exatidão quais as conseqüências que a suspensão das negociações trará para os vários grupos em questão, embora não seja difícil antever que elas sejam de grande alcance.

CIRCUNSTANCIAS DO COLAPSO

A incerteza do momento deve-se às circunstâncias em que ocorreu o colapso. Nas palavras do primeiro-ministro britânico, sr. Harold Macmillan, as negociações de Bruxelas, que se arrastaram durante 16 meses, fracassaram "Não porque iam falhar, mas curiosamente, porque iam lograr êxito".

Apesar das imensas dificuldades técnicas que se opunham à formulação de condições econômicas aceitáveis pelos Seis e que, ao mesmo tempo, fôssem consistentes com os compromissos trilaterais da Inglaterra, o govêrno britânico confiava em que, em última análise, semelhante fórmula seria encontrada. Mas justamente por essa razão, assim pareceu, o presidente De Gaulle interveio e "terminou tudo firmemente e de modo bastante brutal".

Na surpreendente entrevista coletiva do presidente, quinze dias antes, tinha sido dado nítido aviso de que isso poderia acontecer. Entre outras, o presidente De Gaulle disse na oportunidade que se a Grã-Bretanha ingressasse na CEE, outros países da EFTA também o poderiam fazer e isso "mudaria completamente o conjunto de ações, acôrdos, compensações e regras já estabelecidas entre os "Seis", porque todos êstes, como a Inglaterra, têm características muito importantes. Seria, então, um Mercado Comum diferente..." Essa comunidade poderia crescer ainda mais e "em última análise, seria uma colossal comunidade Atlântica sob dependência e direção americana... nada daquilo que a França está fazendo ou deseja fazer..."

Apesar dos apêlos de todos os seus cinco sócios no Tratado de Roma o govêrno francês bloqueou o caminho, invocando essa cediça razão política

NÃO HÁ UM PLANO PREPARADO

Os porta-vozes britânicos disseram que a exclusão não desviará o curso da história, que uma associação mais ampla se verificará finalmente e que, entrementes, a Inglaterra não deve nem voltará as costas à Europa.

O próprio presidente De Gaulle não pôs de parte a sugestão de "acôrdo ou associação que salvaguarde as trocas" — com o que provàvelmente queria dizer o comércio entre a Inglaterra (e seus associados) e os Seis.

Embora seja cedo para saber se quaisquer arranjos dêsse tipo serão desejáveis ou praticáveis, o primeiro-ministro britânico tornou bem claro que seu govêrno não tinha ainda formulado uma política européia alternativa, "no sentido de um plano já estabelecido": e que quaisquer decisões só poderiam ser tomadas depois de consultas com as nações da Comunidade Britânica as da EFTA e os Estados Unidos. Em qualquer eventualidade não se verificará um movimento protecionista.

O chanceler do Tesouro, logo após o fracasso das negociações, disse que o objetivo seria "a construção de uma economia moderna e altamente eficiente... dedicada ao princípio da expansão do comércio em todo o mundo, segundo um sistema tão livre e liberal quanto possível."

"Isso será talvez mais difícil de conseguir do que se a Inglaterra tivesse sido admitida na CEE, mas compete aos industriais inglêses procurar terceiros mercados e estimular a concorrência entre ela e os Seis.

REDUÇÃO DE TARIFAS

A redução de tarifas entre os Seis chegou a meio têrmo. A última redução ocorrida em Outubro findo, trouxe o total das reduções alfandegárias a 50 por cento. As próximas reduções de 10 por cento cada, terão lugar em 1º de julho próximo, em fins de 1964 e de 1965. Os restantes 20 por cento desaparecerão em fins de 1969, embora haja uma proposta para antecipar essa data de três anos.

A indústria britânica não sofrerá o impacto da redução de tarifas preferenciais da Comunidade que teria que ter enfrentado se a Grã-Bretanha tivesse ingressado na CEE. O balanço de pagamentos inglêses não será assim sobrecarregado pela deterioração que resultaria da conseqüente mudança de importação de alimentos de fontes européias mais caras, nem os níveis de preços internos sofrerão o custo adicional dessas importações ou das taxas que teriam sido aplicadas caso continuassem as importações mais "baratas" de alimentos da Comunidade Britânica

AS TARIFAS E O COMERCIO BRITÂNICO

O estabelecimento de uma tarifa externa à volta dos Seis não será totalmente desvantajosa ao comércio Inglês; a tarifa uniforme significa redução nuns casos e aumentos noutros, pelo que para certos produtos, em determinados mercados dentro dos Seis, os fabricantes inglêses terão algumas vantagens em relação à desvantagem que encaram, que resulta da melhor posição de seus competidores.

Uma das conclusões a tirar é a importância que, para a Inglaterra, representa a eliminação de tarifas dum modo geral — em parte na esperança de conservar reduzidas as tarifas comuns da CEE. Na verdade, quanto mais reduzida fôr essa barreira tarifária menor será a perda de oportunidades para os industriais inglêses, de serem excluídos do livre comércio que farão dentro da CEE e menor será a vantagem relativa usufruída por seus concorrentes dentro dos Seis ou em terceiros mercados.

O govêrno inglês compreendeu ràpidamente êsse aspecto. Às vésperas do insucesso de Bruxelas, o representante especial do presidente Kennedy, em negociações comerciais Christian Herter então na Europa estudando medidas de liberalização de comércio, visitou Londres onde manteve conversações com diversas autoridades.

Foi-lhe garantido então que a Inglaterra desejava trabalhar "clara e urgentemente" com os Estados Unidos numa tentativa de redução de tarifas.

NOVAS MEDIDAS

Outra conclusão a tirar é a importância maior do que nunca da economia britânica de se organizar para conseguir a máxima eficiência.

Com o fracasso de Bruxelas desapareceu o estímulo que a concorrência estrangeira traria ao mercado inglês. Urge saber se é possível encontrar um outro, e se êle deve ser aplicado.

No clima de desemprêgo atual a arma da desinflação já não é adequada e não serve ao objetivo de intensificar a concorrência. Alguns comentadores não oficiais advogam já reduções unilaterais de tarifas, se as reduções recíprocas provarem ser insuficientes e demoradas. Semelhante política dizem, proporcionaria um dos melhores meios para garantir o esfôrço agora em curso de expandir a economia doméstica — ajudando a garantir que a crescente procura traga vantagens aos produtores eficientes e não aos ineficientes e que uma utilização mais cabal dos recursos de produção traga uma redução do custo por unidade.

«MAQUINISTA: HERÓI SÔBRE OS TRILHOS»

Em prosseguimento da campanha de esclarecimento público, que o Departamento de Relações Públicas da Estrada de Ferro Central do Brasil vem realizando, será levada ao ar hoje, às 19.30 horas, pela Rádio Guanabara, a peça radiofônica "Maquinista: herói sôbre os trilhos".

CAVISA
CAXAMBÚ AUTO VIAÇÃO S.A.
ESTAÇÃO RODOVIARIA MARIANO PROCOPIO
Guichê 32 — Telefone n.º 23-9113
Saída do Rio Diàriamente às 8,00
Saída de Caxambu Diàriamente às 8,00

CAPIXABA
A ETIQUETA DA CAMISA PERFEITA
Fábrica: Praça Municipal 350 — Colatina — Espírito Santo — Vitória
Avenida República, 70

DIARIO CARIOCA
Fundado em [illegible] de 1928
Propriedade da S. A. DIARIO CARIOCA
Sede: Av. Rio Branco 25 — Sobreloja
Diretor Presidente: DANTON JOBIM
Diretor Tesoureiro: ULYSSES MARINHO
Diretor Comercial: ZELIO VALVERDE
Presidência [illegible]
Gerência [illegible]
Secretaria [illegible]
Chefia de Redação [illegible]
Chefia de Informações [illegible]
Administração [illegible]
Publicidade [illegible]
Revisão [illegible]
Esporte [illegible]
Polícia [illegible]
Circulação [illegible]
Oficinas [illegible]
•
Brasília: Redação do DC-BRASILIA [illegible]
São Paulo: [illegible]
Belo Horizonte: [illegible]
Niterói: [illegible]
Pôrto Alegre: [illegible]
•
ASSINATURAS
Semestral [illegible]
Anual [illegible]
Outros países:
Semestral [illegible]
Preço do exemplar:
Dias úteis [illegible]
Domingos [illegible]

Carta do Leitor

De Norte a Sul chovem queixas

NUMEROSOS leitores das Zonas Norte, Centro e Sul da Guanabara reclamam por carta contra o eterno abandono a que estão sujeitos diversos logradouros da cidade, obrigando esta seção, contra as suas normas, a divulgar por atacado tais queixas.

A localidade de Santíssimo, por exemplo, ressente-se de uma escola pública primária, pois a população escolar do bairro aumentou consideràvelmente êstes últimos anos.

ABAIXO-ASSINADOS

Um abaixo-assinado de moradores da Estrada do Engenho, em Bangu, pede urgência para a canalização da água, empreendimento de grande urgência para a região, mas que parece não estar nas cogitações do atual govêrno.

De Santa Cruz também nos chega um SOS da sua população desesperada com o descaso do govêrno, que teima em não asfaltar a Av. Santa Cruz (trecho da Rua Francisco Real até à Av. Cônego de Vasconcelos).

Calçamento e obras complementares é o que pedem (de joelhos) os moradores da Av. Barão de Capanema, também em Bangu.

Quanto à limpeza do rio Piraquara, que ultrapassa o conjunto do IAPC, com acesso pela Rua General Azeredo (Bairro do Barata), em Realengo, ninguém mais acredita que a administração CL vá fazer alguma coisa.

Negociantes e moradores da Rua D. Gerardo, no centro da cidade, pedem encarecidamente nôvo calçamento, pois os paralelepípedos daquela importante artéria são do tempo de D. João Charuto ostentando aquela rua os maiores e mais profundos buracos do Rio.

E hoje para terminar divulgamos um apêlo dos moradores da Barra da Tijuca, que clamam contra a permanente falta d'água naquele nôvo bairro.

CL gasta milhões para agradar políticos

Tem futebol

Na rua João Vicente há futebol e balisas. Mas a garotada sòmente pode realizar suas "peladas" quando os malandros e desordeiros permitem

Malandros ocupam rua abandonada: Cascadura

Embora há mais de 10 anos exista projeto para construção de uma praça na confluência das Ruas Ernâni Cardoso e João Vicente, em Cascadura, o Estado ainda não iniciou a obra, apesar do Administrador de Madureira concordar com as inúmeras reivindicações de moradores e comerciantes daquela redondeza.

A Rua João Vicente se inicia em Deodoro, também não existe de Madureira até Cascadura. O terreno a ela destinado foi tomado inteiramente pelo mato, havendo vacas e cabritos pastando em um monturo de lixo e detritos, com apenas um espaço livre, onde a garotada fêz um campo de futebol.

NECESSIDADE

Próximo à estação e ao leito da Estrada de Ferro, são localizados mais de duas dezenas de pontos terminais de lotações e ônibus, com filas imensas, que correm pela "rua" João Vicente. Não há calçamento, a não ser na Ernani Cardoso, fato que levou os comerciantes locais a solicitar da Administração Regional um pequeno trator para limpar parte do terreno, onde pretendem fazer, por conta dos que ali moram ou trabalham, cobertas para os passageiros.

Há, no entanto, um empecilho: os proprietários dos imóveis 42 e 46 da Rua Ernani Cardoso, cujos terrenos alcançam o final da Rua João Vicente, recusam-se a permitir a obra, alegando que suas casas foram desapropriadas (desde 1945) mas ainda não receberam a verba a que têm direito.

RECLAMAÇÕES

Bastou à reportagem do DIÁRIO CARIOCA chegar ao local, para vários moradores reclamarem contra o descaso das autoridades. Moradores da Rua João Vicente mostram montes de lixos, despejados ali pelos próprios encarregados da Limpeza Urbana e afirmaram que malfeitores ocupam o terreno para fumar maconha, havendo até mesmo tiros e brigas.

Para o sr. Afonso Pereira Guedes, proprietário de uma oficina mecânica e morador na Rua João Vicente, a situação é insuportável, com perigo para os que se utilizam dos ônibus que fazem ponto no início da Ernani Cardoso "Não podemos dormir — afirma o sr. Guedes — porque o lixo atrai mosquitos e o terreno abandonado é ponto de reunião para desordeiros".

QUER AJUDAR

Falando em nome de comerciantes do bairro, disse-nos o sr. Afonso Pereira Guedes, que todos querem ajudar, tendo se cotizado inclusive para calçar parte da João Vicente, onde estão os pontos de condução. "Para facilitar aos que moram nessa rua, mandei abrir uma pequena passagem por minha oficina" — declarou-nos o sr. Guedes, explicando ser bastante perigoso para as senhoras e môças passarem pelo local até mesmo pela manhã e à tarde.

Disse ainda o sr. Guedes, que apenas dois elementos recusaram-se a colaborar: os proprietários de um bar localizado na Ernani Cardoso n.º 46. Até mesmo o Administrador de Madureira teve que recuar, uma vez que os referidos elementos ameaçaram, inclusive, cercar parte do terreno por onde deverá passar a Rua João Vicente que, segundo êles, lhe pertence.

Assembléia Legislativa

COCEA vem sabotando a GB: abastecimento

As sessões do plenário da Assembléia Legislativa serão irradiadas pela Roquete Pinto, de acôrdo com o projeto de lei ontem aprovado, de autoria do sr. Amando da Fonseca que aproveitou, para isso, proposição com o mesmo objetivo, apresentada em 1946, pelo sr. Carlos Lacerda, na época vereador.

O sr. Paulo Areal, da UDN, disse que, nas inaugurações das obras públicas, só se fala no Executivo, esquecendo-se o papel do Legislativo, as mais das vêzes o único fator para execução de tais obras. Falou depois dos udenistas Carvalho Neto e Vitorino James se congratularem com o govêrno por algumas dessas inaugurações.

SABOTAGEM DA COCEA

O sr. Luís Correia disse que a cidade está realmente abandonada, sem govêrno, com ruas esburacadas e sem policiamento, agora sem luz e sem água, enquanto o abastecimento é entregue às grandes organizações distribuidoras de gêneros alimentícios, quando a COCEA foi fundada justamente com essa finalidade. O govêrno vem deixando de atender à finalidade da COCEA para atender aos interêsses dos grupos distribuidores daqueles gêneros.

FALTA DE LUZ

O sr. Naldir Laranjeiras disse que a população se vê ameaçada de cortes diários de luz cada vez mais dilatados, sem que as autoridades responsáveis tomem qualquer providência para resolver o problema.

A deputada Velinda Maurício da Fonseca enviou requerimento de informações ao govêrno, a proposta da lei 935 de 14 de setembro de 1959. Esclareceu que esta lei determinou a construção de um viaduto no Méier, ligando a Avenida Amaro Cavalcanti ao Jardim do Méier, obra que trará inúmeros benefícios não só à população do bairro como a tôda a Zona Suburbana. Mas, até agora, nenhuma providência foi adotada para início das obras. O requerimento pede informações a êsse respeito.

DIA DO TRABALHO

O expediente da sessão de amanhã, a requerimento do deputado José Gomes Talarico, será dedicado ao Dia do Trabalho.

Salve os trabalhadores do Brasil!

No dia dedicado ao Trabalho as homenagens cabem, de pleno direito, aos que, de sol a sol, contribuem com o seu esfôrço anônimo para o desenvolvimento e a independência econômica de nosso país. Dentro da imensa família nacional dos trabalhadores, é justo o destaque que aqui desejamos fazer aos milhares de servidores do Lloyd Brasileiro. Sua contribuição interessada e efetiva ao atual programa de recuperação e reerguimento da autarquia representa a melhor forma de ajudar o plano comum que o eminente presidente João Goulart está procurando pôr em prática, com vistas ao saneamento da vida financeira, econômica e social do país.

A participação dos trabalhadores do Lloyd Brasileiro em sua jornada de alevantamento das próprias bases em que se apóia a emprêsa traduz, com clareza, a elevada compreensão que possuem da enorme importância do transporte marítimo para o livre curso das riquezas nacionais, dentro ou fora de nossas fronteiras. Hoje, por isso, voltamos a nossa mirada para êsses denodados trabalhadores — quer os que operam em navios, ou aquêles que mourejam nos estaleiros ou, ainda, os que labutam nos escritórios e demais departamentos da autarquia — manifestando-lhes o nosos reconhecimento pela parcela ponderável de auxílio que têm prestado à campanha que vimos desenvolvendo. Não estará longe o dia — acreditamos — em que a realização completa de tôdas as metas que nos propusemos atingir porá em relêvo o acervo de trabalho construtivo por êles acumulado no curso de todos os dias.

Não desejamos deixar passar esta feliz oportunidade — sem igualmente ressaltar a colaboração que, no passado, prestaram milhares de servidores — hoje já afastados da atividade diuturna do Lloyd — com a qual foi possível trazer a emprêsa aos dias atuais, em que todos nos encontramos unidos no objetivo mais alto de colocar a autarquia em condições de atender às mais amplas necessidades do país no setor vital dos transportes.

Êste 1.º de Maio transcorre numa hora sobremodo crucial para os destinos do Brasil. Vemos, de um lado, a esmagadora maioria do país cada vez mais unida em tôrno das bandeiras das reformas sociais básicas que haverão de democratizar o gôzo das riquezas produzidas pelo Trabalho, enquanto, de outro, aferram-se aquêles poucos surdos aos clamôres que partem de milhões de compatriotas. E' precisamente nesta conjuntura que hipotecamos nosso caloroso apoio a todos os trabalhadores brasileiros — neles incluídos destacadamente, os do Lloyd — em sua luta pela conquista de melhores dias para si e suas famílias. Sua batalha nada tem de mesquinha ou puramente pessoal. Pelo contrário, alcança e defende os interêsses da imensa maioria da Nação, pelo que merece nossa integral solidariedade.

Salve, pois, os trabalhadores do Brasil em sua data maior!

MOACYR MONTEIRO NETTO
Diretor

TURMA DE OFICIAIS ORIUNDOS DA FEB

Através do DIÁRIO CARIOCA, o major Hamilton Dantas Minchetti, herói da FEB, dirigiu a seguinte mensagem aos seus companheiros:

"Ao ensejo da passagem do 14º aniversário da conclusão do curso da Turma Monte Castelo-Montese, desejo expressar sentimentos de estima e admiração a todos os meus antigos companheiros, alguns ilustres civis e outros brilhantes oficiais do Exército, e quero formular os meus cordiais votos de felicidade, nesta data: 2 de maio de 1963 — major Hamilton Dantas Minchetti".

São Lourenço
HOTEL AVENIDA
TEL.: 40 7354 — Rio

'Encosta' servidores e nomeia protegidos

O governador Carlos Lacerda determinou que fôssem afastados de suas funções 19 delegados-fiscais efetivos lotados nas circunscrições fiscais, que passaram à condição de "adidos" ao gabinete do diretor do Departamento de Fiscalização, para que suas vagas fôssem preenchidas por elementos indicados por deputados da UDN.

Com esta medida, o sr. Carlos Lacerda fará com que o Estado pague a quantia anual de 20 milhões e 800 mil cruzeiros aos fiscais "adidos" e mais 24 milhões de cruzeiros aos "apadrinhados" que foram substituí-los.

"APADRINHADOS"

Os fiscais afastados exerciam suas funções como efetivos, de acôrdo com que determina a lei, tendo havido interferência de deputados da UDN com os quais o sr. Carlos Lacerda se comprometera de conseguir vagas nas circunscrições fiscais para "apadrinhados".

Não tendo outra solução, o sr. Carlos Lacerda determinou que os ocupantes dos cargos passassem à condição de adidos ao gabinete do diretor de Fiscalização, o que corresponde a dizer que permanecerá "encostados" recebendo mais de 20 milhões de cruzeiros anuais sem trabalhar.

ONERA

Além de ilegal, a medida vem, também, onerar grandemente o Estado, já abalado com a onda de nomeações iniciada nesta administração. Como já noticiamos, devido a estas nomeações, o pagamento do funcionalismo dêste mês sòmente será realizado em fins de maio.

Também o aumento do funcionalismo deixou de ser pago integralmente em conseqüência das sucessivas despesas que vêm sendo feitas pelo Estado com nomeações.

Nova frente fria vem sem chuva

Uma nova frente fria continental ameaça alcançar a Guanabara nos próximos dias, devendo baixar os termômetros em muitos graus. A informação é do Serviço de Meteorologia que considera o tempo "muito instável nos últimos dias", adiantando que "se a massa fria alcançar a GB, permanecerá durante alguns dias".

"A massa fria continental não virá acompanhada de chuva, mas devido ao grande volume com que vem se deslocando para o Rio esfriará o tempo mais do que vem ocorrendo normalmente". Pela previsão dos técnicos da Meteorologia, "o fim-de-semana será sem chuva e bom para as praias".

CARIOCA APROVEITA

Enquanto o inverno de fato não chega o carioca tem aproveitado as manhãs pra encher as praias do Calabouço ao Leblon, apesar da água estar mui to fria nas duas últimas semanas.

Cumprida a previsão do Serviço de Meteorologia os banhistas poderão desfrutar de um bom fim-de-semana mesmo que tenha chegado a frente fria, pois ela virá sem chuva.

TRIGO: 4 MIL TONELADAS CHEGAM À GUANABARA

Procedente de Buenos Aires e San Nicolas, chegou à Guanabara, o cargueiro argentino "Rio Segundo" com um carregamento de 935 toneladas de trigo em grão a granel e 2.892 sacos do mesmo produto, pesando 185.900 quilos. Também de Buenos Aires chegou ao pôrto do Rio o cargueiro argentino "Esmeralda", conduzindo mais 950 toneladas de cereal argentino, enquanto que, da América do Norte, chegou o barco sueco "Ante Topic", transportando em seus porões 2.077 toneladas de trigo em grão norte-americano.

TRE proclama vitória do NÃO na Guanabara

O plenário do Tribunal Regional Eleitoral reuniu-se na tarde de ontem para homologar o relatório apresentado pela Comissão de Apuração e proclamar o resultado do plebiscito de 21 de abril.

Sem que houvesse nenhuma impugnação nem reclamações dos partidos contra os trabalhos das últimas eleições o TRE proclamou oficialmente a não divisão do Estado em municípios.

A COMISSÃO

A comissão apuradora foi presidida pelo desembargador João Castelo Branco, contando ainda com os juízes Sebastião Lima e Gustavo Clemanceau. Participaram da reunião de ontem, o desembargador Oscar Tenório, presidente do TRE, desembargadores Coelho Branco, Milton Barcelos e os juízes Sebastião Lima, Ivã Lopes Ribeiro, Clemanceau Azevedo Marques e João Deus Chama.

Ontem mesmo o Tribunal enviou comunicação sôbre a resposta dos eleitores aos podêres executivo e legislativo da Guanabara, bem como ao Supremo Tribunal, em Brasília.

AGRADECENDO

Por ordem do desembargador Oscar Tenório todos os votos de agradecimentos do TRE foram consignados em ata. O desembargador lembrou a colaboração prestada pelo sr. Joaquim Rolla, que cedeu a Exposição de Indústria para a Comissão Apuradora, bem como o superintendente de Transportes da Guanabara, comandante do Corpo de Bombeiros e diretor do Hospital Carlos Chagas, que também auxiliaram durante o plebiscito.

TRANSMISSÃO

Tendo viagem marcada para a Europa, onde vai participar da Conferência de Magistrados a ser realizada em Haia, como representante brasileiro, o desembargador Oscar Tenório transmitiu a presidência do Tribunal Regional Eleitoral ao vice-presidente João Coelho Branco.

Foi convocado para funcionar no plenário o suplente dos representantes dos magistrados, desembargador Vicente Faria Faria Coelho, que entrará em exercício na próxima quinta-feira.

Hospitais S. Aguiar e M. Couto em obras

Com o "bôlo" do sr. Carlos Lacerda, que foi esperado durante quase uma hora pelas autoridades e jornalistas, o secretário de Saúde, sr. Raimundo de Brito, deu início às obras do nôvo "Hospital Geral Sousa Aguiar", localizadas nos fundos do atual Hospital e que abrangem uma área de 14.200 m2. A finalização da primeira etapa da construção deverá estar pronta dentro de 180 dias e consumirá cêrca de 200 milhões de cruzeiros.

A comitiva do secretário de Saúde quando chegou ao "Souza Aguiar" (às 11 horas) já vinha do Hospital Miguel Couto, onde foi dado início às obras de extensão, numa área de 5 mil m2. O nôvo "Sousa Aguiar" será construído em 7 pavimentos e depois de pronto vai mudar suas características, de pronto socorro para hospital geral. O anexo do "Miguel Couto" terá três andares e está previsto para ser entregue dentro de 15 meses.

DUAS ETAPAS

A construção do nôvo prédio do Hospital Sousa Aguiar será feita em duas etapas. A primeira deverá ficar pronta dentro de 180 dias e será inaugurada ainda no atual govêrno.

Com a conclusão da segunda etapa, a obra consumirá da 500 milhões de crubeiros, podendo a fase final da construção ter início antes de concluída a primeira.

Já a construção no anexo, de 3 andares, do Hospital Miguel Couto estará terminada dentro de 15 meses e serão gastos uma média de 300 milhões de cruzeiros

MELHOR SERVIÇO

Falando ao DIARIO CARIOCA a respeito das novas atribuições do Hospital Sousa Aguiar depois de concluída a a obra iniciada ontem, o seu diretor dr. Osir Cunha, disse que "o Hospital vai mudar suas características, para servir melhor e com mais amplitude o pública"

Nos 7 pavimentos do nôvo prédio, o "Sousa Aguiar" terá ambulatórios, centro de estudos, enfermarias e 340 quartos, além de uma moderno setor de administração.

Segundo disse o dr Osir, "o corpo médico, atualmente de 160 profissionais, não aumentará muito com os novos serviços, tampouco o de enfermagem e de estudantes de medicina em estágio". Além dos médicos e funcionários da administração, o "Sousa Aguiar tem presentemente 240 enfermeiras e 126 estagiários do Faculdade de Medicina.

Quanto ao Hospital Miguel Couto serão acrescidos nos três pavimentos do nôvo anexo os serviços de pronto-socorro, Ortopedia e mais quinze quartos para internos

LOTERIA E ORÇAMENTO

Ao assinar ontem no "Sousa Aguiar" o contrato com a Construtora "Engenharia de Fundações" responsável pelas duas obras o secretário Raimundo Bripo afirmou a construção do nôvo Hospital Sousa Aguiar "era totalmente financiada com o dinheiro da Loteria do Estado"

A par da afirmação, o secretário de Saúde pediu ao povo de comprasse mais a Loteria do Estado da Guanabara, "para que o govêrno pudesse dar cumprimento ao vasto programa de Saúde que foi traçado"

As obras do anexo do Hospital Miguel Couto serão construídas com verba orçamentárias, conforme disse o sr R. Brito, que afirmou ainda "não haver possibilidade de paralisação de nenhuma das obras, porque o dinheiro já existe realmente para sua realização".

Barnabés denunciarão irregularidades de CL

Centenas de servidores prejudicados pela Comissão de Classificação de Cargos e que não foram enquadrados de acôrdo com a Lei 14, vão entregar ao governador Carlos Lacerda longo memorial denunciando inúmeras irregularidades praticadas pela Comissão, inclusive a readaptação de todos os seus membros em altos cargos, contrariando tôdas as normas vigentes.

Os prejudicados dirão ao governador que a Comissão depois de dois anos e 4 meses só classificou e readaptou 40 mil servidores, deixando 30 mil nos seus antigos cargos e sem o recebimento das diferenças que a lei lhes assegurava.

REPRESENTANTE AFASTADO

Ainda no memorial, os servidores citam que a Comissão afastou o sr. Colbert Santana, representante do funcionalismo, por não ter o mesmo concordado que os membros da Comisão fôssem readaptados em altos padrões.

COMISSÃO READAPTADA

Antes de terminar o seu trabalho, a Comissão de Cargos, em sessão que durou poucos minutos, deliberou, por unanimidade, que todos os membros fôssem ràpidamente readaptados ou enquadrados. Assim, o sr. Belmiro Siqueira, que ocupava o cargo de professor, nível 16, foi readaptado para nível 26; a sra. Heddy Pizonti, oficial administrativo, nível 18, lotada no Departamento de Águas e Esgotos na época da lei também foi readaptada como assistente jurídico, nível 26 (Cr$ 105.000,00) mensais; Carlos Fontaina, redator, nível 16, foi reclassificado para nível 24 (Cr$ 86.000,00) mensais e receberá a diferença desde 1.º de janeiro de 1962, pois foi reclassificado baseado em Lei Federal e, finalmente, o sr. Heleno Bueno, ex-chefe do Serviço de Expediente, também readaptado.

O memorial apontará centenas de servidores que foram protegidos pela Comissão de Cargos, pois os mesmos com simples atestados foram readaptados e ao mesmo tempo reclassificados em altas cargos que nunca exerceram.

APOSENTADOS ABANDONADOS

Na parte dos aposentados, o memorial cita que contrariando tôdas as leis ordinárias, a Constituição Federal, Estadual e os Estatutos, a Comissão de Cargos fixou em não reconhecer nenhum direito nem vantagem aos aposentados. Êstes só conseguiram uma informação sôbre os seus processos mantidos sem despacho: recorram ao Judiciário.

O memorial termina informando que cada membro da Comissão recebeu, além dos seus vencimentos, a quantia de 560 mil cruzeiros, a título de gratificação pelos serviços prestados à Comissão.

Testes secretos antes de lançar 'Guanabara'

Dois testes de lançamento de foguetes serão feitos sigilosamente pela Sociedade Interplanetária do Rio de Janeiro (SIRJA) nos próximos dias, ultimando os preparativos para a experiência com a ratinha "Guanabara" anunciada para dentro de duas semanas, no máximo.

Esta semana ainda, o comandante Sales Lemos, presidente da SIRJA, reunirá a imprensa em entrevista coletiva para explicar o funcionamento de foguetes a ser utilizado na prova — o "Brasil II" —, e para fazer a apresentação oficial de "Guanabara" e quatro crias suas, que também serão usadas em experiências.

PREPARATIVOS

Dois foguetes estão merecendo atenção dos elementos da SIRJA, pois serão utilizados em operações consideradas de grande importância. Um dêstes — o "Brasil III" — será montado em comum acôrdo com técnicos da Marinha de Guerra.

Segundo o sr. Sales Lemos, após a experiência com a ratinha "Guanabara", uma de suas crias — que com ela se encontram no Instituto Oswaldo Cruz — será lançada na ogiva do "Brasil III", que deverá subir a 64 quilômetros de altura. Êste foguete terá oito metros de comprimento e 20 centímetros de diâmetro.

— Tudo isto será detalhadamente explicado durante a entrevista coletiva — disse o comandante Sales Lemos.

DIFICULDADES

Sôbre as dificuldades que vem a entidade encontrando para a realização das provas, disse o sr. Sales Lemos que a principal delas reside na falta de recursos financeiros, pois a SIRJA se vê obrigada a fazer com que os sócios se cotizem para arrecadar fundos para a fabricação dos foguetes.

Recentemente, foi lançado o livro "Ocsav, meu amigo marciano", de autoria do major Olavo que está sendo vendido na Feira do Livro com renda destinada à continuação das provas. Êste livro se divide em duas partes, sendo uma científica e outra de ficção.

— Esperamos que a obra tenha boa aceitação, pois não apenas nos dará recursos financeiros como também será útil para a melhor compreensão, por parte do público, do trabalho que estamos realizando.

Jato de Kennedy leva Melo

O "Boeing-707" a jacto do presidente Kennedy, que ontem chegou ao Aeroporto Internacional do Galeão, para transportar o tenente-brigadeiro Francisco de Assis Corrêa de Melo aos Estados Unidos, decolará hoje, às 6 horas, com escalas na Argentina, Peru, Chile, Panamá e México, levando os chefes dos Estados-Maiores das Fôrças Aéreas Americanas a III Reunião Anual promovida pelo general Le May, chefe do Estado-Maior da USAF

Do programa constam demonstração de bombardeio na Flórida e conferências em Washington. A ausência do brigadeiro Francisco de Melo do país é duas semanas, ficando respondendo pela chefia do Estado-Maior da Aeronáutica o brigadeiro Martinho Cândido dos Santos.

ALIANÇA DA BAHIA
CAPITALIZAÇÃO S.A.
SEDE: SALVADOR - BAHIA
CAPITAL REALIZADO: Cr$ 40.000.000,00
SORTEIO DE
Abril de 1963

Plano A	Planos B e C
04761	NKJ
03139	GMQ
17106	FXP
10075	VBW
13620	RLJ
—	ZFQ

AGÊNCIA GERAL
Rua Araújo Pôrto Alegre 36 — RIO DE JANEIRO

Nôvo hospital

O secretário de Saúde, sr. Raimundo de Brito, quando observava com médicos e auxiliares do govêrno o início das obras do nôvo Hospital Sousa Aguiar

CLÍNICA MÉDICO-CIRÚRGICA DO
DR. AMÉRICO CAPARICA
Consultório: Rua Visconde do Rio Branco 31 (Elevador) — Telefone: 42-2056 — Diàriamente, das 15 às 18 horas
Residência: Rua Gonçalves Crespo 366 — 2º andar — Apartamento n 201 — Telefone: 28-0263

O MAQUINISTA PRECISA DE TRANQUILIDADE
CENTRAL DO BRASIL

Comércio com Leste Europeu:

Brasil vai utilizar feiras para ampliar intercâmbio

Panorama Econômico

Flexibilidade

ANUNCIA-SE que o Govêrno Federal pretende introduzir algumas modificações nos critérios que até agora foram a nota dominante da execução do programa trienal de administração. O que equivale a adotar uma linha mais flexível em certas áreas da política econômico-financeira, para atender à necessidade de corrigir algumas distorções que resultaram da aplicação prática das teorias admitidas no Plano Trienal.

Numa economia em fase de expansão explosiva — como a brasileira — revisões de critérios são um imperativo se êsses mesmos critérios mostram-se inadequados à realidade.

Os três setores que, tudo indica, serão objeto de reexame mais profundo são: o aumento dos vencimentos do funcionalismo público civil e militar, para o qual o govêrno já admite, em princípio, um nôvo teto de despesas que permita majorar em 60%, e não 40% anteriormente previstos, os salários atuais dessa classe; a revisão e correção dos limites operacionais das Carteiras do Banco do Brasil, estabelecidos pela Instrução 234 da Superintendência da Moeda e do Crédito, e os planos primitivos de defesa das safras açucareira e de café.

Essas revisões, de resto, não significam uma quebra de linha de conduta, pois o Plano Trienal, em essência, é um instrumento não rígido e inteiramente destituído da ortodoxia preconizada pelas escolas econômicas tradicionais. Na prática, o balanço do primeiro trimestre de sua aplicação demonstrou que o país entrou numa fase que se poderia, tranqüilamente, denominar de pre-estabilização. Reformulando pontos de estrangulamento que foram constatados nessa etapa inicial, poder-se-á encaminhar a recuperação econômico-financeira sem afetar, de maneira negativa, setôres importantes da vida nacional.

O exemplo argentino mostra sobejamente quão prejudicial é a falta de compreensão dessa premissa.

R. P.

Eletrobrás

O govêrno federal centraliza sua política de eletrificação na Eletrobrás — Centrais Elétricas Brasileiras S. A., sociedade sob contrôle do Estado, organizada em junho do ano passado. O primeiro Relatório de sua Diretoria, relativo ao exercício passado, cobrindo pouco mais de seis meses de funcionamento, dá uma noção, bem sintética, do seu amplo campo de atuação, direta ou através de emprêsas subsidiárias ou associadas. O govêrno federal transferiu para a Eletrobrás suas participações acionárias em sociedades de economia mista responsáveis pela geração e distribuição de energia elétrica, além do que é a Eletrobrás o órgão de administração do Fundo Federal de Eletrificação.

Cruzeiros retidos

Exame procedido pelas autoridades constatou que dos 500 bilhões de cruzeiros em circulação sòmente 120 bilhões se encontram depositados em bancos. O restante se encontra tècnicamente entesourado, razão por que, apesar das emissões do ano passado, se verifica uma forte escassez de recursos financeiros no mercado interno. A velocidade de circulação do dinheiro entesourado é muito lenta, contribuindo para agravar as dificuldades com que se defrontam tanto o govêrno como as emprêsas.

O Brasil pretende intensificar sua participação em feiras comerciais no Leste Europeu, acreditando a Divisão de Propaganda Comercial do Itamarati — DIPROC — seja êste um excelente caminho para abrir os mercados socialistas e diversificar nossa parte de exportação para a área.

Os países socialistas, por outro lado, parece que também darão maior importância às suas feiras, ampliando sua projeção, por considerarem iniciativas dessa natureza como ótimos elementos de promoção política do regime comunista.

BRASIL NAS FEIRAS

Dentro do espírito de ampliar a participação em exposições comerciais, pretende o Itamarati imediatamente enfatizar sua posição nas Feiras de Poznam e Leipzig, a primeira a se realizar de 15 a 24 de junho próximo.

O SEPRO da Polônia reservou para essa mostra 550 metros quadrados de área coberta e 250 descoberta, onde apresentará produtos manufaturados do Brasil capazes de interessar aos países do eLste Europeu, no momento justamente em que essas nações pensam ampliar o intercâmbio com o nosso país.

A dificuldade maior para a participação nas feiras, não só na zona comunista como nos países ocidentais, no entanto, é dos próprios industriais brasileiros, que não parecem demonstrar o menor interêsse em exportar. O Itamarati tem buscado entusiasmá-los nas iniciativas mas não tem alcançado êxito, justamente por falta de uma mentalidade exportadora. Nossa indústria é montada para o mercado interno exclusivamente e não há indicação de próxima alteração, a não ser que o govêrno adote medidas coercitivas, através de incentivos excepcionais ou com o estabelecimento de sistemas de créditos seletivos, como vêm ocorrendo agora, forçando a procura de novos consumidores.

Para a Feira de Poznam, por exemplo, adquiriu o Itamarati o espaço, por 7.700 dólares, e solicitou dos industriais a cessão por empréstimo de amostras, que serão transportadas e estarão sob a responsabilidade do Itamarati. Houve, entretanto, grande resistência dos produtores nacionais.

Dentre os produtos a serem expostos, constam desde pequenas manufaturas, como aparelhos eletrodomésticos, artigos de vestuário, de couro, até máquina-ferramentas (tornos), caldeiras e automóveis. Será sem dúvida a Feira que contará com a mais ampla participação do Brasil na Europa, sendo intenção do Itamarati aproveitar os produtos para lá enviados em outras exposições naquele continente.

JK vai fazer palestra no CNE

O sr. Juscelino Kubitschek de Oliveira fará presente, no próximo dia 3, no Conselho Nacional de Economia — informou, ontem, êsse órgão — para fazer um balanço geral da situação brasileira.

Esta será a terceira vez que o ex-presidente comparece àquele colegiado. A próxima conferência está sendo aguardada com interêsse.

ALALC em São Paulo

Deverão chegar a São Paulo, dia 24 de junho próximo, delegações de indústrias do setor elétrico e eletrônico de todos os países da ALALC, a fim de fundarem sua entidade representativa continental, o Instituto Latino-Americano das Indústrias Elétricas Eletrônicas e Similares.

Minas adverte: sêca ameaça abastecimento

Falando à imprensa, através da Confederação Rural Brasileira, sôbre o problema da carne, o sr. Fidelino Viana Filho, criador e representante do govêrno de Minas Gerais no Grupo de Trabalho de Desenvolvimento da Pecuária de Corte, declarou:

— E' notória a participação destacada de Minas Gerais no abastecimento de carnes bovinas, de leite e derivados, aos Estados da Guanabara e Rio de Janeiro. Centenas de milhares de bois gordos vêm das montanhas para o litoral.

ESTIAGEM

E acrescentou:

— Desde fevereiro não chove nos principais setores geopecuários de Minas Gerais. As gramíneas estão secando ràpidamente, e, o que é mais grave, os pequenos cursos de água, as pequenas e médias lagoas são desaparecendo ràpidamente, logo no primeiro quadrimestre do ano. A estiagem comparece com antecipação nunca vista.

PERDA DE PÊSO E GORDURA

— Todos estão cansados de saber e de verificar — disse — que o boi gordo é um produto sazonal. Sua engorda é processada no curso dos cinco principais meses do ano. A partir de junho, vem o frio, os pastos secam: o boi passa, então, a perder o que ganhou em pêso e gordura nos primeiros meses. Entressafra após entressafra, repete-se o quadro melancólico: povo, polícia e tribunos às portas dos açougues. E há ainda quem sugira que o Exército Nacional se desloque para vaquejar bois nas invernadas.

Pois bem: a instalação precoce da sêca em Minas Gerais em 1963 indica que a próxima entressafra será dramática. Eis que os rebanhos bovinos emagrecerão mais ràpidamente. Menos carne, mais cara a carne para uma população consumidora, faminta e sem recursos.

ESTOCAGEM

— Em 1961 como em 1962, os Matadouros Frigoríficos, mediante financiamento do Banco do Brasil, compraram bois gordos na safra, estocaram por congelamento suas carnes, lançando-as no mercado no último trimestre do ano.

A estocagem em 1963 ainda não se fêz. O Grupo de Trabalho para o Desenvolvimento da Pecuária elaborou o esquema para 1963, e obteve sua aprovação por parte do ministro José Ermírio de Morais. Resta a providência oficial de maior relêvo: a autorização do govêrno ao Banco do Brasil para o financiamento. O início dessa estocagem estava previsto para 1-4-63, e o financiamento ainda não foi autorizado.

ADVERTENCIA

— Govêrno e povo devem ter a consciência da gravidade do problema de abastecimento da carne em 1963. A estiagem antecipada representa grave lesão à economia pecuária.

Já sem assistência técnica, servidos por um sistema de crédito à base do conta-gôta, os produtores pecuários vão perder dinheiro em 1963. E o povo terá aumentada sua fome de carne, concluiu o sr. Fidelcino Viana Filho.

Mercados e Cotações

MOEDAS

O mercado ontem funcionou calmo com as seguintes taxas no fechamento:

	Venda	Comp
Dólar papel	715,00	705,00
Paralelo	710,00	700,00
Convênio (URSS)	620,00	600,00
Convênio (Outros)	590,00	570,00
Dólar cheque	—	700,00
Libra papel	—	—
Dólar fiscal	—	474,20

Libra	1.739,720	1.680,600
Franco francês	126,852	122,460
Franco belga ..	12,472	12,039
Lira	1,002	0,966
Libra irlandesa	1.655,540	1.596,570
Libra chinesa .	1.739,720	1.680,600
Coroa sueca ..	119,685	115,524
Coroa dinam. .	85,816	82,621
Franco suíço	143,530	138,600
Coroa norueg	87,079	83,970
Peseta	10,602	9,960
Escudo	21,886	21,000
Schilling	24,335	23,250
Pêso argentino	4,960	4,200
Pêso uruguaio	58,900	54,000
Marco	155,645	150,324
Florim	172,856	166,980

Câmbio Livre

	Venda	Comp
Dólar	620,00	600,00

VALORES

A Bôlsa de Valores trabalhou ontem, mais ativa, registrando-se negócios regulares em alguns papéis em movimento. As apólices da União e as marítimas ficaram sem alteração. As ações do Banco do Brasil cotaram-se em baixa, com as demais sem alteração. As ações da Willys Overland ordinárias, Mannesmann ordinárias, Belgo Mineira, São Paulo Alpargatas, Moinho Santista, Docas de Santos portador, Mesbla, Cigarros Souza Cruz, Brahma e Arno preferenciais acusaram alta e fecharam calmas, com as demais sem alteração digna de registro. O Índice BV da Bôlsa, foi fixado em 244,3 com alta de 237,7. Foram vendidos, durante os pregões, 191.442, no valor de Cr$ 288.575.275,00. Venderam-se letras de câmbio na importância de Cr$ 115.741.633,00.

Mais cotadas

Brahma	7.300,00
Souza Cruz	6.050,00
Mesbla port.	4.000,00
B. Mineira	7.000,00
Mannesmann ord	5.300,00

MERCADORIAS

Café

O mercado de café disponível continuava ontem, [illegible] e sem preço.

Entradas: 9.556 sacas, sendo 7.826 pela estrada de rodagem; 1.490 pela Leopoldina e 240 pela marítima. Embarques: 5.147 sacas, sendo .... 1.347 para a América do Sul e 3.800 para a América do Norte. Existência: 370.319. Café despachado para embarques: 152.627 sacas.

Açúcar

O mercado de açúcar funcionou ontem, firme e inalterado.

Entradas: 1.800 sacos do Estado do Rio. Saídas: não houve. Existência: 98.208 sacos.

Algodão

O mercado de algodão em rama estêve ontem firme e inalterado.

Entradas: 117 fardos de São Paulo. Saídas: não houve. Existência: 7.787 fardos.

Emissoras podem calar no Brasil

O presidente da Federação Nacional dos Radialistas anunciou ontem a realização, no próximo dia 26, de uma assembléia dos presidentes de todos os sindicatos dos trabalhadores do éter, para lançar planos visando a deflagrar campanha pela publicação imediata dos decretos que tratam da regulamentação profissional, programação artística ao vivo e implantação do salário-mínimo profissional.

O sr. Hemílcio Fróis disse que os líderes dos radialistas vão articular um movimento grevista de caráter nacional, que fará calar um milhar de emissoras, em todo o Brasil, pois 20 mil profissionais do rádio cruzarão os braços, em sinal de protesto, caso não obtenham o imediato atendimento à sua reivindicação, de ver publicados os decretos que tratam das melhorias pleiteadas.

Stélio é favorável a motorista poliglota

O diretor do Serviço de Trânsito, sr. Stélio Morais, revelou-se ontem favorável à formação de um quadro seleto de motoristas poliglotas, que atenderiam aos turistas "sem achacar os que visitam nosso país, como fazem, por vêzes, alguns maus elementos que se infiltram na classe".

— Há alguns dias — informou — detive um dêsses elementos, na Praça Mauá, quando propôs a três passageiros, num inglês de beira de cais, conduzi-los a Ipanema, cobrando, pela corrida, Cr$ 4.500. Êsse é o lado negativo de alguns profissionais do volante que falam outro idioma, prejudicando ao turismo e à sua classe.

DIFICIL FISCALIZAR

— Na verdade — confessou o sr. Stélio Morais — é difícil fiscalizar todos os táxis, para saber quais os que tratam desonestamente aos estrangeiros que vêm conhecer a cidade maravilhosa. O Sindicato dos Condutores Autônomos de Veículos Rodoviários não pode se encarregar dessa missão, pois lhe faltam condições para punir os culpados. Entrtanto, poderiam seus dirigentes apontar-nos os maus profissionais, colaborando para melhorar o conceito da categoria a que pertencem.

Lembrou o diretor do Serviço de Trânsito que os turistas, quando bem tratados em nossa terra, guardam recordações imorredouras, e fazem, no exterior, a pregação do turismo em nosso país.

— Nunca esquecerei do turista norte-americano que enviou uma gorda gratificação para o motorista que o conduziu, em sua viagem de regresso, ao aeroporto do Galeão, e que não foi pago por esquecimento do viajante. Tão logo chegou aos Estados Unidos, o cavalheiro em questão nos escreveu, elogiando ao profissional do volante, e enviando-lhe uma excelente recompensa financeira.

Comissão vai rever fichas de jornalista

Jornalistas profissionais, reunidos, em assembléia geral, resolveram designar uma comissão para proceder, no prazo de sessenta dias, à revisão e atualização dos fichários da entidade, verificando o número exato dos associados que estão em grande débito, dando baixa nas fichas dos profissionais da imprensa já falecidos e apurando quais os elementos sindicalizados que transferiram sua residência para o exterior.

Por outro lado, a assembléia dos jornalistas profissionais aprovou, por aclamação, um voto de louvor ao sr. Lúcio Gusmão Lôbo, diretor do Departamento Nacional do Trabalho, face à campanha que vem sendo promovida pela moralização do registro dos profissionais de imprensa.

ONU (e Brasil) querem progresso industrial

NAÇÕES UNIDAS, NOVA IORQUE — Dez peritos, atuando na qualidade de membros de uma Comissão Especial, recomendaram a criação de um nôvo órgão das Nações Unidas para promover e coordenar esforços com vistas ao desenvolvimento industrial.

A recomendação da Comissão Especial foi divulgada em relatório ao secretário Geral, U Thant, que estabeleceu o grupo.

APRESSAR ESFORÇOS

Os peritos, de 10 países, inclusive o Brasil, reuniram-se em sessões secretas, de 18 a 29 de março, a fim de considerar as alterações de organização necessárias para «intensificar, concentrar e apressar os esforços das Nações Unidas em favor do sesenvolvimento industrial nos países menos desenvolvidos».

Decidiu o grupo que «um órgão especial», que poderia ser denominado Organização das Nações Unidas para o Desenvolvimento Industrial («United Nations Industrial Development Organization — UNIDO»), devia ser estabelecido sob a autoridade da Assembléia Geral e do secretário-geral.

PARA DIRIGIR

O grupo propôs para a nova organização um órgão diretor, um administrador e uma junta consultiva, que disporiam de um pessoal constituído de engenheiros, técnicos e economistas industriais. As despesas normais de administração seriam cobertas pelo orçamento regular das Nações Unidas, mas as despesas de execução dos projetos seriam pagas pelo Fundo Especial da ONU ou pelos Fundos de Assistência Técnica.

Faz parte do grupo o sr. Roberto de Oliveira Campos, embaixador do Brasil nos Estados Unidos. (USIS — IPS — DC)

Brasil-EUA: acôrdo para agropecuária

Um acôrdo para o desenvolvimento de pesquisas agropecuárias na região Sul do Brasil foi assinado, ontem, no Ministério da Agricultura, entre os governos do Brasil e dos Estados Unidos.

Ao ato estiveram presentes autoridades brasileiras, o embaixador norte-americano, sr. Lincoln Gordon, bem como representantes da Agência Internacional de Desevolvimento, da Comissão Coordenadora da Aliança Para o Progresso e do Escritório Técnico de Agricultura.

US$ 11 MILHÕES

Para a realização dos trabalhos será destinada a soma de 11 milhões de dólares, durante o período de seis anos. Na primeira fase do acôrdo, a AID fornecerá US$ 2 milhões. No mesmo período, o govêrno brasileiro deverá participar com 300 milhões de cruzeiros.

Técnicos brasileiros operarão em conjunto com pessoal especializado norte-americano na execução do acôrdo, que prevê pesquisas nos setôres de produção animal e vegetal, fertilizantes de solo e alimentação animal, visando à duplicação da produção de carne bovina e de aves, até 1970.

São contra transferência de Piraquê

As classes produtoras do Estado da Guanabara manifestaram-se ontem, veementemente, contra a anunciada transferência da Usina Flutuante de Piraquê para Niterói, advertindo às autoridades que tal providência viria a agravar mais ainda a já alarmante crise de energia elétrica no Rio de Janeiro.

Passando à ação, representantes de diversos órgãos associativos da produção dirigiram apêlo telegráfico ao presidente do Conselho Nacional de Águas e Energia Elétrica para que seja sustada a transferência.

QUEM PROTESTA

O protesto foi firmado pelas seguintes entidades: Federação do Comércio Varejista, Clube dos Lojistas, Federação de Hotéis e Similares, Clube dos Diretores Lojistas, Federação do Comércio Atacadista, Federação do Comércio Varejista de Combustíveis Minerais e de Garagens, Federação de Turismo, Federação de Agentes Autônomos de Comércio e Federação de Despachantes Aduaneiros.

DO RÉ MI
de JOSÉ FERNANDES
Cozinha Internacional — Ar Condicionado Perfeito — Hi-Fi — Serviço de Fordem — Av. Rui Barbosa, 170 — Térreo — Tel.: 45-5424

Capital & Trabalho

Operários com Jango festejam o 1º. de Maio

Para comemorar a passagem do dia 1.º de maio, os trabalhadores cariocas reunir-se-ão às 13 horas de hoje, na Praça da Bandeira, onde o presidente da República e o ministro do Trabalho dirigirão ao proletariado discursos de congratulações e definirão suas posições com relação às reivindicações das classes operárias.

Em seu discurso, segundo informam os assessôres da Presidência da República, o sr. João Goulart definirá sua política interna e externa e seus pontos de vista com relação às reivindicações atuais do proletariado, principalmente as referentes às reformas de base.

ORADORES

Os dirigentes da Comissão Permanente das Organizações Sindicais do Estado da Guanabara já escolheram os oradores que falarão em nome do proletariado, durante a concentração, e esporão as reivindicações das classes trabalhadoras às autoridades competentes, presentes ao ato.

A realização de passeatas foi suspensa pelos dirigentes da CPOS, porém ficou facultado aos sindicatos o direito de promover os atos que julguem convenientes, de acôrdo com suas programações específicas.

O ministro do Trabalho assinará, hoje, cartas de reconhecimento de 25 sindicatos de trabalhadores rurais.

JANGO NO RIO

Para participar da concentração operária de hoje na Praça da Bandeira, o sr. João Goulart chegou ontem, às 22 horas, de Brasília, acompanhado pelo ministro da Viação.

O sr. Almino Afonso, que recebeu o sr. João Goulart no Aeroporto Militar, seguiu para Jacarepaguá, a fim de examinarem os pronunciamentos que farão no dia de hoje.

O sr. Almino Afonso, após o ato da Praça da Bandeira, seguirá para Volta Redonda e, em seguida, irá para São Paulo, a fim de participar, nessas duas cidades, de manifestações operárias.

SAUDAÇÃO DE ALMINO

Ontem, o sr. Almino Afonso distribuiu uma saudação aos trabalhadores brasileiros, que tem o seguinte teor:

"Evoco o massacre de Chicago e saúdo a tua luta, trabalhador brasileiro. Ela também teve heróis, os que morreram no sacrifício anônimo, os que não temeram as represálias policiais, os que não se deixaram abater e estão forjando tua unidade sindical. Sei que a grandeza de tua rebeldia está construindo o amanhã da pátria. Nada do que façes é indiferente a ela; mesmo quando pleiteias um simples reajuste salarial teu gesto passa a ser componente de uma política econômico-financeira. Cegos os que não vêem que a sua presença na criação da riqueza dá dimensão política à tua luta. Mais do que nunca é importante que tenhas consciência disto.

Agora que o campo desperta, que a tua experiência, trabalhador da cidade, sirva de lição e estímulo aos sindicatos que se estão nascendo. Que se multipliquem por tôda a parte os sindicatos e que sejam cada vez mais vivos, mais fortes, mais autênticos. Lembra sempre que a inércia cebemos salários fabulosos, por volta de uma organização consolidada, marcada de privilégios e injustiças. Tu queres a paz que a sociedade justa vai criar; a que se assegure pão e teto; a que se levante a escola e a saúde; e a que garanta trabalho ao homem do campo; a que abra escolas para teus filhos; a que faça tranqüila a velhice de teus pais. Sei que não é sonho: ela está sendo gerada no bôjo de tua luta. Por isto eu respeito a liderança 'sindical'; a que é serena, mas não se curva; a que não pode um favor, reclama um direito; a que reivindica em nome da sua classe sem esquecer os interêsses maiores da nacionalidade.

O dia de hoje não é apenas de congraçamento de todos os trabalhadores. E' sobretudo de tomada de posição diante de novas lutas. Aquelas que o povo reclama, como as reformas de estrutura, e à frente das quais o trabalhador pode e deve estar. Por tudo isto, saúdo com o maior entusiasmo os operários e os camponeses e os estudantes na confiança que tenho na seriedade de sua luta e que êles vêm clamando-os a que fortaleçam suas entidades sindicais, multiplicando-as e vitalizando-se, a fim de que as nossas instituições democráticas, cada vez mais correspondam aos interêsses do povo.

Salvador descontenta trabalhador em carris

Os trabalhadores em carris urbanos manifestaram o desejo de ver cumprida a promessa do general Salvador Mandim, formulada há mais de uma semana e protelada repetidamente, quando a um encontro dos líderes da classe com o governador Carlos Lacerda, para tratar da imediata majoração das tarifas dos bondes, que vão complementar a elevação das sobretaxas de energia elétrica, possibilitando o aumento de salário do pessoal de carris.

Mostram-se os dirigentes sindicais insatisfeitos com o impasse, pois o general Mandin, após assegurar que o contato com êles seria efetuada, transferiu-a novamente, através de um telefonema, para a tarde de amanhã, alegando que "o governador estava muito ocupado para receber os trabalhadores".

DIAS DE GREVE

Os trabalhadores em carris urbanos já estão a receber o pagamento dos dias que permaneceram em greve, e amanhã, o pessoal da Jardim Botânico perceberá as importâncias relativas aos dias de paralização.

Entretanto, ressaltam os líderes da categoria que o movimento grevista foi suspenso, apenas, por trinta dias, e que o prazo concedido às autoridades se esgota no próximo dia 10, havendo possibilidade de nova greve.

AUMENTO IRRISÓRIO

O secretário-geral do Sindicato de Carris Urbanos, sr. Max Tôrres Pimentel, disse ontem que o aumento tarifário a ser concedido pelo governador, na base de 60%, é irrisório, e que não afetará à bôlsa do carioca.

— Embora digam por aí que recebemos salários fabulosos, por volta de Cr$ 80 mil — acentuou — a verdade é que nossos companheiros que trabalharam durante vinte e cinco ou trinta anos, dedicando suas vidas ao funcionamento dos bondes, conseguem ganhar, no máximo, Cr$ 42 mil, o que não é muito, em conseqüência da alta do custo-de-vida. Com o aumento que reivindicamos, êsses veteranos condutores, fiscais e motorneiros passarão a receber, por mês, Cr$ 70 mil, com todos os adicionais.

Afiançou o sr. Max Tôrres Pimentel não ser propósito do pessoal de carris deflagrar nova greve, pois esperam que o problema seja solucionado até o próximo dia 10.

— Caso tudo seja resolvido — anunciou — realizaremos a "assembléia da vitória", comemorando o atendimento aos nossos reclamos.

Decretada greve nas usinas

Após agitada assembléia, os trabalhadores na indústria do açúcar resolveram decretar greve em seis Estados brasileiros — inclusive a Guanabara — em sinal de protesto pelo não atendimento às suas reivindicações de majoração salarial, na base de 70 por cento, e ficando a decisão ao comando de greve para lançar, a qualquer momento, a greve que provocará a paralisação do açúcar.

Imediatamente, o comando de greve — que conta com representantes da Guanabara, S. Paulo, Minas Gerais, Rio, Pernambuco, Sergipe e Alagoas — reuniu-se em sessão secreta, que se prolongou pela madrugada, a fim de escolher a data em que terá início o movimento grevista na próxima segunda-feira, mantendo-se a hora exata da eclosão da "parede" no maior sigilo.

MOTIVO

Muito embora estejam os dirigentes da entidade patronal plenamente dispostos a atender ao pleiteado pelo pessoal do açúcar, afirmam que só podem fazê-lo depois de ter sido lavrado após a publicação, no Diário Oficial, dos novos preços do açúcar cristal e refinado.

Alguns elementos do comando de greve manifestaram tendência de aguardar até segunda-feira para iniciar o movimento, porque os empregadores julgam possível a assinatura do acôrdo ainda esta semana, após a publicação do aumento de preços em Diário Oficial.

Ainda ontem, o diretor do Instituto de Açúcar e do Álcool, sr. Gomes Maranhão embarcou apressadamente para Brasília, confessando estar disposto a tentar, por todos os meios a seu alcance, a inserção, em Diário Oficial da semana em curso, da tabela dos novos preços, evitando, assim o início efetivo da greve.

Telegráficos afirmam que só aceitam 100%

Os trabalhadores em emprêsas telegráficas, radiotelegráficas e radiotelefônicas, em assembléia ontem realizada na sede do seu sindicato, resolveram delegar plenos podêres à Comissão Central Permanente (integrada de representantes da Federação e de todos os sindicatos estaduais) para continuar as negociações com os empregadores, objetivando o atendimento pleno de suas reivindicações.

Decidiram, ainda, ficar em assembléia permanente e a diretoria do sindicato informou que amanhã, às 9 horas, terá nova reunião com os representantes dos empregadores e que somente pedirá a mediação do Departamento Nacional do Trabalho se verificar a total impossibilidade de um acôrdo através de entendimentos diretos.

REIVINDICAÇÕES

Na assembléia os trabalhadores resolveram, também, rejeitar a contraproposta patronal de 65% de aumento salarial, com a compensação dos 26% concedidos em novembro do ano passado, e ficaram à disposição de obter o atendimento das reivindicações já apresentadas.

As atuais reivindicações dos telegráficos são as seguintes: 100% de aumento salarial, sendo 85% para os beneficiados com a elevação do salário-mínimo, quinquênios de Cr$ 5 mil, gratificações em junho, correspondentes a um mês de salário, seis horas de serviço para o pessoal burocrático (os telegrafistas já têm esta jornada) e prêmio por tempo de serviço correspondente a um mês de dois meses para os que têm 25 anos de trabalho e de dois meses para os que têm 35 anos de trabalho. aos que têm 15 anos de trabalho.

Milho & SUNAB

Foram tomadas diversas medidas pelo grupo de trabalho da SUNAB, criado para promover e disciplinar a exportação de milho, para facilitar o embarque do produto. Entre elas se destacam as seguintes: instituição de um nôvo tipo de financiamento, proposto pela Carteira de Crédito Agrícola e Industrial do Banco do Brasil; concessão de prioridade número 2 no pôrto de Santos para atracação dos navios destinados ao carregamento de milho; o aparelhamento para embarques a granel, com economia em sacaria e reduzido o tempo de acostamento dos navios no pôrto, feitos pela Doca de Santos e a CAGESP.

"Casa do Marítimo" vai ser realizada

O Conselho Administrativo do IAPM, em reunião de ontem, resolveu doar uma área de terreno, em Irajá, para a construção da "Casa do Marítimo" — que será destinada a receber os trabalhadores do mar aposentados — e designou comissão para tratar da obra.

A iniciativa partiu da diretora do Departamento Social da Autarquia, sra. Cleonice Amaral Fontoura, e mereceu a acolhida dos dirigentes sindicais da orla marítima e do colegiado do IAPM, que pretende esteja concluída a "Casa do Marítimo" até fins de dezembro vindouro.

ORIT desrespeita leis brasileiras: autuada

A Organização Regional Interamericana do Trabalho foi ontem autuada pela fiscalização do Departamento Nacional do Trabalho por infração a diversos dispositivos da legislação trabalhista, como falta de anotação das carteiras profissionais de seus empregados, não cumprindo a lei de dois terços etc.

Salientam os fiscais do DNT que sendo a ORIT uma entidade de direito privado tem a obrigação de cumprir integralmente o que dispõe a legislação nacional, não tendo as isenções privativos das representações diplomáticas.

INFRAÇÕES

As infrações constatadas no escritório da ORIT são as seguintes: falta de anotação das carteiras profissionais, falta de pagamento do seguro de acidentes do trabalho, inexistência do quadro de horário de trabalho, falta de exibição documental e desproporcionalidade em número e salários entre os empregados nacionais e estrangeiros.

Segundo os fiscais do DNT, contrariando a lei de dois terços, o escritório da ORIT tem cinco empregados, sendo três estrangeiros e dois, apenas brasileiros.

Constataram, ainda, os fiscais que o diretor do escritório, um norte-americano e o assessor, um paraguaio, percebem, cada um, 200 dólares semanais, e o secretário, de nacionalidade argentina Cr$ 70 mil, enquanto o escriturário brasileiro ganha Cr$ 46 mil e o servente, também brasileiro, Cr$ 24 mil.

O diretor do escritório informou aos fiscais que a verba da entidade é oriunda do México, mas não soube explicar de que modo a remessa é efetuada para o Brasil.

Justiça do Trabalho

GRAÇA NETO

ESCREVE-NOS o sr. Jurandir Duarte Reis, de Campos, Estado do Rio, o seguinte:

«... nêsse sentido, qual a garantia do trabalhador em domicílio».

R. — Tem todo direito na legislação do trabalho, desde que o trabalhador tenha contrato. O Direito do Trabalho, vendo que há a mesma dependência econômica que há nas fábricas, protege o trabalhador em domicílio, assemelhando-se ao prestador de serviço em estabelecimento.

COMENTANDO

No Brasil, a primeira lei que protegeu essa classe foi a lei de 1937 sôbre Previdência Social, que coloca o trabalhador a domicílio como contribuinte obrigatório do IAPI. Em 1938 pelo decreto-lei 399 (revogado), que fixava os salários mínimos, também foi dado tal benefício ao trabalhador em domicílio.

Em 1943, o artigo 6º da Consolidação diz que: :não se distingue entre o trabalhador que realiza o trabalho no estabelecimento do empregador e o que realiza no seu domicílio, desde que esteja caracterizada a relação em emprêgo. Havendo um contrato de trabalho é preciso distinguir entre duas categorias econômicas: o artesão e o trabalhador em domicílio.

Quando o trabalhador trabalha autônomamente sem dever de subordinação a nenhum empregador, êle é um empreiteiro. Quando se trata de comércio aberto êle é artesão. Quando êle trabalha com exclusividade para um patrão, que o fiscaliza por tarefa, aí é um empregado, tem direito a legislação do trabalho e a sua contribuição é a mesma dos outros empregados.

A simples distinção do local para a prestação de serviço não é importante para o Direito do Trabalho. Só os artigos 6 e 83 da C.L.T. falam a respeito.

Súmula dos Estados

Espírito Santo

Brasileira e Telefônica serão encampadas

VITÓRIA — Cumprindo determinações médicas, o ministro da Fazenda — sr. San Tiago Dantas, passou alguns dias em Vitória, onde teve oportunidade de realizar uma palestra em que foram assuntos principais o Plano Trienal e a política de contenção de despesas do sr. João Goulart.

Durante sua fala, o titular da pasta da Fazenda fêz várias referências ao Espírito Santo, notadamente no que concerne à participação na política de desenvolvimento a ser adotada pelo govêrno federal, ressaltando os propósitos do sr. João Goulart de manter o Plano Trienal intacto e levá-lo a bom têrmo, tarefa para a qual o presidente não medirá sacrifícios. Uma das medidas mais prementes a ser adotada pelo govêrno federal é, sem dúvida, a de encampar tôdas as Companhias de Serviço Público pertencentes a emprêsas particulares, dentre as quais a Telefônica e a Central Brasileira, mediante resgates e indenizações efetuadas num período de três anos e pagamento integral de vinte e dois anos.

EURICO & CAFÉ

Bem recebido, aqui, o pronunciamento do senador capixaba Eurico Rezende (UDN) sôbre a política cafeeira do Espírito Santo, divulgado pela imprensa local. O referido senador abordou problemas cruciantes do cultivo e exportação do valioso produto no Espírito Santo, recebendo, por isso, as melhores referências do povo capixaba.

Outra fala bastante elogiada do senador udenista foi a que proferiu no dia do aniversário de Brasília, em que exaltou, de maneira brilhante o significado da data. O discurso foi retransmitido por tôdas as estações de rádio locais.

L. AGUIAR CONVIDADO

O sr. Lacerda de Aguiar vem de ser convidado pelo "Centro Acadêmico 22 de Agôsto" de São Paulo, para proferir uma palestra, dentro de programação para o "Ciclo da Unidade Nacional e Planejamento de Governos" promovido por aquêle Centro Acadêmico. A presença do governador, entretanto, está na dependência de uma resposta, que poderá ser afirmativa, caso as atividades futuras do chefe do Executivo assim o permitirem. (De Everaldo Polissari — correspondente do DC).

São Paulo

Presidente da UDN visita Ademar

S. PAULO — O presidente da UDN, seção da Bahia, sr. Carlos Magalhães, fêz uma visita ao sr. Ademar de Barros, no palácio dos Campos Elíseos. À saída, disse que fôra apenas uma visita de cortezia.

FPN NO LEGISLATIVO

O deputado Osvaldo Marins Rodrigues está colhendo assinaturas para a constituição da Frente Parlamentar Nacionalista no Legislativo de São Paulo. A iniciativa vem encontrando obstáculos, principalmente nos meios conservadores, que dizem que só assinarão o manifesto se êle deixar bem claro tratar-se da "União Parlamentar anticomunista".

CÂMARA SEM QUORUM

Voltou a faltar "quorum" no Legislativo Municipal, para exame dos projetos constantes da ordem-do-dia. A Câmara voltará a se reunir sòmente amanhã, quinta-feira, quando dez títulos honoríficos serão concedidos.

MEDALHAS AOS OPERÁRIOS

O governador Ademar de Barros participará, hoje, das principais comemorações alusivas ao "Dia do Trabalho". O ponto alto dos festejos, será a condecoração que o chefe do govêrno estadual fará, com medalhas de ouro, aos operários homenageados no II Congresso do Trabalhador. Por outro lado, a Secretaria da Segurança Pública está tomando tôdas as providências, visando a um policiamento eficiente, a partir de zero hora de hoje, em tôda a cidade, a fim de evitar choques de caráter político.

Minas Gerais

Visita de João Goulart a Minas Gerais: dia 3

BELO HORIZONTE — O presidente João Goulart inaugurará, no próximo dia 3, a Exposição Agropastoril da Cidade de Uberaba, no Triângulo Mineiro. O chefe da Nação viajará naquele dia, pela manhã, para o referido município mineiro. Na oportunidade, várias homenagens lhe serão prestadas pelos criadores e autoridades da região. O governador Magalhães Pinto deverá, igualmente estar presente junto com alguns secretários.

JK CONTRA ADIAMENTO

Dizendo que acompanha com o maior interêsse o problema que se criou no Estado, face à apresentação do projeto que objetiva a adiar as eleições nos novos municípios, manifestou-se contra o adiamento o senador Juscelino Kubitschek, acrescentando: "Entendo que a esta altura não se deve levar ao homem do interior, que viu com entusiasmo o seu distrito emancipado, a desilusão de não assistir, desde logo, às eleições que vão completar a autonomia pela qual sonha há muitos anos".

DIA DO TRABALHO

Grandes festividades foram programadas, nesta cidade, pelos sindicatos, com o fim de comemorar o 1º de Maio. Os temas sôbre as reformas de base serão levantados e constituirão a principal parte reivindicatória dos trabalhadores.

Goiás

Recursos da Alemanha oriental

GOIANIA — Encontra-se nesta capital, o sr. Guenter Selchow, representante da República da Alemanha Oriental. Veio ultimar contatos com órgãos do govêrno de Goiás, para fornecimento de recursos técnicos, materiais e financeiros, no sentido de uma exploração racional de minérios goianos.

Segundo as declarações do sr. Guenter Selchow, a Alemanha Oriental deseja estabelecer um intercâmbio bilateral, com a troca de máquinas altamente desenvolvidas por matérias-primas de Goiás e financiar uma firma goiana para a instalação de completa fábrica de papel de imprensa.

Por outro lado, o consórcio imprensa, rádio e televisão do govêrno do Estado, de comum acôrdo com o representante alemão, cuja sigla é "CERNE", acaba de contrair aquisição de maquinária completa, inclusive rotogravura e assistência técnica, para a montagem de um organismo propulsor "da cultura e notícias de Goiás para Brasília e para o mundo", acreditando que será a maior organização de divulgação do interland brasileiro.

CANCEROLOGISTA ALEMÃO

O dr. Yivsch, autoridade mundial em cancerologista, atualmente em Brasília, nos primeiros dias dêste mês, virá a esta capital.

A finalidade da visita é manter contatos com a classe médica local, colocando à disposição da ciência médica de Goiás, todos os recursos científicos materiais da Alemanha Oriental.

Pará

Gêneros do Paraná continuam sendo esperados

BELÉM — Os comerciantes do Pará continuam aguardando providências do Plano de Govêrno do Paraná, o qual prometeu o envio de gêneros alimentícios com o fim de abastecer Belém. A demora na concretização da oferta começa a inquietar a cidade, já tendo a Associação Comercial dirigido vários telegramas ao deputado Ferro Costa, emissário de Nei Braga ao Pará, mas sem resposta.

ARTE PAULISTA

Por iniciativa da Universidade do Pará foi apresentado um ato cênico por atores paulistas. A representação cênica foi muito aplaudida, recebendo os atores cumprimentos dos estudantes e da sociedade paraense.

CIDADÃO HONORÁRIO

A Câmara dos Vereadores, desta cidade, aprovou proposta para concessão de título de "Cidadão de Belém" ao almirante José da Silva Júnior, excomandante da Quarta Divisão Naval e atualmente chefe do Estado Maior da Armada. O ato de entrega ainda não foi marcada data.

Sergipe

Campanha contra verminose

ARACAJU — O Departamento de Saúde Pública da Prefeitura desta capital firmará convênio com o Departamento Nacional de Endemias Rural, visando a uma campanha contra a verminose, devendo os escolares de Aracaju ser os primeiros a ter contato com a ação da campanha. Recorda-se, aliás, que a campanha contra a murissóca, instituída nos mesmos moldes, está em pleno funcionamento no perímetro urbano da capital.

VARIOS CASOS DE RAIVA

A Prefeitura Municipal, tendo em vista o grande número de casos e alguns fatais, de raiva, ordenou fôssem apreendidos todos os cães que, agora, em grande número infestam a cidade.

Paraná

Tribunal Eleitoral: 1,5 milhão de eleitores

CURITIBA — Com a proximidade da realização das próximas eleições em 6 de outubro vindouro, o Tribunal Regional Eleitoral do Paraná intensificou sua campanha, visando à arregimentação de novos eleitores.

O prazo para alistamento e transferências de títulos, será encerrado impreterìvelmente no dia 29 de junho próximo.

Em 114 municípios do Paraná a 6 de outubro serão realizadas as eleições para prefeitos e vereadores. À exceção da capital, em que serão eleitos apenas os vereadores.

Face àquelas eleições, o presidente do Tribunal, dr. Lauro Fabrício Melo Plate, pretende elevar o número de eleitores paranaenses para um milhão e meio, já que atualmente conta com aproximadamente um milhão de eleitores.

Ceará

Reunião de prefeitos sulinos

CRATO — Estêve reunida sob a presidência do sr. Perilo Teixeira membro do Conselho Técnico Municipal um grupo de prefeitos do Sul do Estado do Ceará com o fim de estudarem reivindicações de suas regiões e entregarem ao governador Virgílio Távora por ocasião do aniversário do município de Crato no próximo dia 21 de junho. Após a reunião o prefeito de Crato ofereceu um almoço aos prefeitos da região do Cariri.

CONGRESSO DE FOLCLORE

[illegible] Cariri [illegible] reunião deliberou apoiar e enviar representantes ao Quinto Congresso de Folclore a realizar-se em Fortaleza entre os dias 20 e 27 de julho próximo.

REUNIAO CONTRA IMPOSTOS

A Associação Comercial desta cidade promoveu uma reunião de protesto contra a «excessiva taxação de impostos estaduais, pelo atual secretário da Fazenda do Ceará, cel. Ramalho».

ELIMINAÇAO DE INSETOS

FORTALEZA — «Não é impossível erradicar os insetos dos ficus benjamins, mas para manter o seu equilíbrio natural deve ser usado um inseticida clorado e não um fosfatado, como o da primeira aplicação feita, no ano passado, pelos técnicos da Secretaria de Agricultura. A declaração é do universitário Cláudio Reis Lima, presidente do Centro Acadêmico Dias da Rocha, da Escola de Agronomia.

FEIJÃO PARA FLAGELADOS

Até o próximo dia 4 deverão chegar a esta capital 210 toneladas de feijão e milho, como colaboração da SUDENE às vítimas das inundações do "hinterland" cearense. Os alimentos virão diretamente de Caruaru, em Pernambuco por via férrea, devendo ser entregues à Secretaria do Trabalho e Assuntos Sociais, que os distribuirá às entidades assistenciais.

DC no Estado do Rio

Deputados flu vão à Ilha: Salazar tem plano para esconder destruição

ILHA GRANDE (De Jourdan Amora) — Cumprindo ordens do governador Carlos Lacerda, o diretor da Colônia Agrícola do Estado da Guanabara, está implantando um regime de terror, para impedir que os moradores, funcionários e guardas continuem denunciando a devastação do patrimônio da Ilha e venham a frustrar os seus planos visando obstar os objetivos da Comissão Parlamentar de Inquérito constituída pela Assembléia fluminense que deverá visitar êste território amanhã.

A notícia de que o Secretário de Justiça da Guanabara teria declarado que o govêrno carioca tenciona manter o seu domínio sôbre esta parte do território fluminense para aproveitá-la como "fonte de atração turística da Guanabara", causou revolta entre a população civil da Ilha, que deseja a efetivação do seu retôrno total à jurisdição fluminense.

PLANO DE SALAZAR

Afirmando que as autoridades cariocas implantaram na Ilha um regime típico do ditador português Oliveira Salazar, um grupo de moradores revelou que o secretário carioca Alcino Salazar acertou com o diretor da Colônia Agrícola, um plano para impedir os parlamentares fluminenses de tomarem conhecimento das irregularidades praticadas pelos funcionários a eles subordinados.

— "De acôrdo com o plano — afirmaram — uma comissão designada pelo diretor receberá os parlamentares fluminenses, colocando veículos e funcionários já industriados, à disposição dêles. O objetivo é levar os parlamentares, que desembarcarão no Pôrto de Abraão até o outro lado da Ilha, onde funciona a Colônia Agrícola Penal e cujo prédio escapou à fúria destruidora das autoridades cariocas".

LAZARETO DESTRUIDO

Prosseguindo na denúncia, os moradores revelaram que o objetivo do diretor da Colônia Agrícola é impedir que os parlamentares visitem o local onde existia o prédio do antigo Lazareto que até há seis meses atrás servia de presídio da Colônia Penal Cândido Mendes. Se houver sucesso na execução dêste plano, os parlamentares não terão provas da devastação do patrimônio da Ilha.

O prédio demolido e cujas peças foram transportadas até a Praça XV de Novembro na lancha "Capitão Loretti", serviu antes da guerra como Lazareto, onde ficavam internadas as pessoas que desembarcavam dos navios que ali ficavam de quarentena. Posteriormente, o prédio foi transformado — ainda durante a guerra — em Presídio Federal e, com a transferência da Capital Federal para Brasília, em Presídio do Estado da Guanabara.

Este prédio está localizado junto ao Pôrto de Abraão mas é escondido por uma rampa que impede a sua visão a quem desembarca na Ilha.

É FLUMINENSE

A despeito do fato de o govêrno da Guanabara manter o Presídio na Ilha Grande, a sua jurisdição legal está entregue ao Estado do Rio. Isto é o que revelam vários órgãos federais e do Estado do Rio. A localidade de Abraão — pôrto de embarque da Ilha — é sede de uma escola pública e de uma subdelegacia de Polícia, mantidas pelo govêrno fluminense. Os eleitores da Ilha votam em seções eleitorais ali instaladas pelo Tribunal Regional Eleitoral do Estado do Rio, através do Juiz da Comarca de Angra dos Reis.

A Ilha — uma das maiores do Brasil — possui 105 km2 e a sua única Estrada (Abraão-Parnaioca), com 9,3 quilômetros, está incluída entre as estradas relacionadas pelo Departamento de Estradas de Rodagem do Govêrno fluminense.

O IBGE, por sua vez, afirma que a Ilha Grande (Abraão) é um dos seis distritos do município de Angra dos Reis.

A Guanabara deveria devolver os prédios por ela ocupados na Ilha, ao Govêrno Fluminense, quando da transferência do Distrito Federal para Brasília. O território já é fluminense e nunca foi anexado — nem temporàriamente — a nenhum govêrno, órgão, missão ou emprêsa.

Sociais

R. DE MELLO

+ COPM E HI-FI UNIDOS
+ QUINTANILHA CANDIDATO

DEPOIS de mais uma vitória da promoção do DIÁRIO CARIOCA e de Bráulio Ramos, "Sinhazinha"-63, no Universal Mirim, cresce a expectativa em tôrno da próxima realização, que reunirá o Clube dos Oficiais da Polícia Militar e o Hi-Fi Esporte Clube. O evento será ultimado na sede do COPM, estando o tenente José Carlos Mattar e o diretor-social do "Hi-Fi", Lélio Cruz Correia, empenhados em apresentar candidatos de méritos. No decorrer da semana, divulgaremos maiores detalhes da terceira apresentação de "Sinhazinha"-63.

O PRESIDENTE do Clube dos Subtenentes e Sargentos do Exército do E. do Rio, 2º sargento Eudágero Quintanilha, em entrevista concedida a êste colunista, explanou os seus projetos, caso seja reeleito no pleito a se realizar brevemente. Um dos pontos principais que o sargento Quintanilha pretende abordar é o da instalação de gabinete médico-dentário, equipado com ambulância; ampliar o setor de empréstimos rápidos de 3 mil para 5 mil cruzeiros e empréstimo hospitalar de 15 para 30 mil cruzeiros; instalação de alfaiataria, bar-restaurante, salão de festas, cabeleireiros, salão de conferências e construção de apartamentos para sargentos em trânsito no Estado do Rio. O sargento Eudágero Quintanilha encabeça a chapa "Tiradentes", juntamente com Ranulfo Mesquita da Rocha Santos.

•

NA RECENTE excursão dos calouros da Faculdade de Direito, ao município de Araruama, os acadêmicos foram homenageados pela direção do Clube de Xadrez. Na oportunidade, os universitários foram 'condecorados" pelo prefeito, sr. Mário Castanho, com a tradicional ferradura. A iniciativa da promoção foi do diretor social Adolfo.

•

A PRIMEIRA apuração do concurso que apontará a "Rainha do Social Clube Mutuá-Guaçu apresentou o seguinte resultado: 1º lugar — Marilza dos Santos; 2º — Maria de Oliveira; 3º — Eldenir Brito e Valdinéa Caruzo; 4º — Marli Mendonça da Silva.

•

O DIRETOR do Departamento de Ensino Primário, da Secretaria de Educação e Cultura, sr. Renato Barbosa Fernandes, visitou a Sociedade Pestalozzi, entidade que se destina a amparar crianças excepcionais. Na oportunidade, o professor Renato prometeu atuar junto aos órgãos federais, no sentido de conseguir ajuda para a construção do pavilhão feminino e a oficina de terapêutica ocupacional. Na presidência da entidade se encontra a sra. Lizair Guerreiro.

•

ANIVERSARIOU ontem o sr. Leuzinger de Oliveira Franco, procurador da Agência do Banco do Estado em Barra Mansa. Na oportunidade, o aniversariante foi homenageado por seus amigos e colaboradores.

Srta. Deusomar Vieira dos Santos, quando era cumprimentada por Bráulio Ramos, após a sua eleição como "Sinhàzinha" 63 do Universal Mirim Esporte Clube, no domingo.

"Blitz" contra o jôgo porque delegados foram acusados

NITERÓI — Delegados de polícia ameaçaram promover uma blitz contra o jôgo do bicho, no Estado do Rio, em réplica às denúncias do secretário de Segurança, sr. Herval Basílio, segundo as quais os responsáveis pela "batota" em território fluminense são os próprios delegados. As denúncias do secretário foram feitas, ontem, durante a tumultuada reunião que manteve com aquêles policiais.

A ameaça dos delegados, por sua vez, surgiu quando o secretário informou que "já avisei que punirei severamente os que autorizarem a prática do jôgo proibido em suas jurisdições". Em resposta, os delegados disseram que iriam fechar o jôgo do bicho porque se enquadrava nos que são proibidos por lei, o que levou o secretário Herval Basílio a considerar a atitude dos policiais como rebeldia.

A REUNIÃO

A reunião entre os delegados policiais e o chefe de Polícia fluminense foi promovida, na sede da Secretaria de Segurança, em virtude das denúncias de que o jôgo estava livre nos municípios do Estado, com a conivência daqueles delegados. O encontro foi pontilhado de acusações mútuas e sem a presença da imprensa. Os repórteres foram expulsos do gabinete da Delegacia de Plantão para que não se inteirassem dos fatos, inclusive, dos delegados acusados nominalmente pelo secretário como responsáveis pela liberação dos jogos em seus municípios.

Ao final da reunião, ficou resolvido que: 1) As subdelegacias municipais serão extintas a fim de que os subdelegados (nomeados por políticos) não tenham maior prestígio do que os delegados de carreira; 2) A minoria dos delegados não quer desmoralizar o secretário de Segurança — segundo êle — será punida legalmente; 3) Os delegados estarão à disposição do secretário de Segurança, na luta contra o Judiciário de Caxias, que está impedindo a instalação da Subsecretaria na Baixada Fluminense.

Educandário comemorará aniversário

NILÓPOLIS — Em comemoração ao 21.º aniversário do Instituto Filgueiras, em Nilópolis, a diretoria daquele estabelecimento de ensino elaborou um programa de festividades, do qual constam: Salva de 21 tiros; Alvorada e exibição da banda marcial pelas ruas centrais da cidade, demonstração de ginástica feminina moderna, pugnas esportivas e coquetel em homenagem às autoridades presentes, professôres e funcionários do educandário. Na oportunidade, será empossada a diretoria provisória da Associação dos ex-alunos.

Dez milhões na Loteria de São João

NITERÓI — O prêmio maior da extração de São João da Loteria do Estado do Rio, será de 10 milhões de cruzeiros, conforme proposta apresentada pelo diretor daquele serviço, aprovada pelo governador Badger Silveira. Os prêmios subseqüentes serão, respectivamente, de 5 milhões, um milhão, 500 mil cruzeiros e 300 mil cruzeiros, além dos bonificações menores.

PARA O INVERNO CASACOS DE COURO PLASTICOS EM TODAS AS CORES E MODELOS
CONFECÇÕES VILLELA LTDA. (atacado e varejo)
RUA BARAO DO AMAZONAS, 395 — NITERÓI

POPULAÇÃO PROMETE DINAMITAR CACHOEIRAS-RIO EM REPRESÁLIA AO COLAPSO DE ENERGIA

NITERÓI — Em memorando dirigido ao presidente da Câmara dos Vereadores de Cachoeiras de Macacu, a «Comissão de Energia Elétrica, informou àquela autoridade que, sexta-feira, tomará drásticas providências em represália às constantes interrupções no fornecimento de energia elétrica, as quais paralizaram, por completo, a vida da cidade. Prometem os membros da Comissão, tida como de utilidade pública, paralisar as oficinas da Leopoldina, desligar a luz, interromper o trânsito rodoviário nas estradas Rio-Friburgo e Niterói-Friburgo, formando barricadas, e interromper o fornecimento de água para Niterói, furando os canos que por ali passam.

Diante da ameaça, o presidente da Câmara dos Verendores, sr. Halran Fernandes, fêz ver aos seus pares a gravidade que paira sôbre Cachoeiras de Macacu e convocou a Câmara, a partir de hoje, para uma sessão permanente. Em seguida, estêve em Niterói, para solicitar do governador Badger Silveira providências para o problema, sugerindo-lhe que intervisse na Companhia concessionária de energia elétrica, «para que aquela cidade não seja palco de uma revolução civil».

DINAMITAR

Enquanto isso, a Comissão de Energia Elétrica se mantinha no firme propósito de levar à frente os seus planos, inclusive — segundo o presidente Osvaldo Busquet — dinamitando a estrada que liga Cachoeiras à outras cidades, a fim de forçar uma providência imediata das autoridades estaduais e federais.

Informaram, ainda, os membros da Comissão de Energia Elétrica que só suspenderão seus intentos se receberem a visita do governador Badger Silveira ou do ministro de Minas e Energia, «no sentido de constatarem, pessoalmente, o colapso que sofre aquela cidade, diante do racionamento que lhe fôra imposto, há mais de dois meses».

ASSEMBLÉIA

'Dia do Trabalho' teve homenagem do Legislativo

Todo o pequeno expediente da sessão de ontem da Assembléia Legislativa foi dedicado ao «Dia do Trabalho», que hoje se comemora em todo o mundo e que, segundo o deputado Aristóteles Melo (PST) «não é um dia de festa, mas sim de luto, pois é dedicado ao sacrifício de cinco operários norte-americanos, mortos em Chicago, após um conflito provocado pela polícia para condená-los».

Num discurso tumultuado por apartes, o deputado Peixoto Filho (PR) teceu, por seu turno, críticas aos parlamentares, afirmando que «a Assembléia Legislativa não deveria homenagear o operário, porque até agora nada fêz em seu benefício, muito embora venha funcionando há três meses»».

REQUERIMENTOS

Foram apresentados, ontem, os seguintes requerimentos: CALISTO KALL — solicitando que seja elevado de 70 para 100 por cento o auxílio enfermidade pago pelos IAPs aos segurados — ORDENER VELOSO — requerendo ao governador a elaboração de um Plano de Ajuda ao município de Campos, com as mesmas características e finalidades adotadas no Plano de Ajuda a Niterói — JOAO SILVEIRA — solicitando a criação de uma banca examinadora para motorista na Inspetoria do Município de Três Rios.

DISCUSSAO

Por falta de quorum não foi votado, ontem, o projeto do deputado Joadélio Codeço, líder do govêrno, revogando o artigo 5º da Lei 5.070, que concede ao assessor administrativo, para efeito de aposentadoria, provimentos idênticos aos de subsecretário do Tribunal de Contas. A lei que concede êste benefício a uma categoria de funcionário, foi criada durante o govêrno de Celso Peçanha.

O projeto do deputado Joadélio Codeço, já com parecer das Comissões de Finanças, Servidores Públicos e Justiça, vêm encontrando oposição nas bancadas da UDN e PR. O parecer da Comissão de Servidores Públicos diz entre outra coisa que: «numerosas são as leis estaduais que vinculam a situação de certos grupos de funcionários a de outras, criando privilégios injustos, em detrimento de servidores, muitas vêzes com maior cópia de serviços prestados à administração».

SERVE comemora 1.º de Maio com benefícios

NITERÓI — A Superintendência do SERVE acaba de tomar uma série de medidas destinadas a beneficiar os seus empregados, e que serão concedidas hoje, por ocasião das festividades do dia 1º de maio, data consagrada à justiça social no SERVE. Na oportunidade, o governador Badger Silveira deverá autorizar todos êsses benefícios, assinando atos pelos quais se aposentarão 250 servidores que ganharão prêmios especiais em dinheiro, instituídos pela Superintendência.

O jornalista Ezíquio Araújo, superintendente daquele órgão, foi o autor das providências em favor dos empregados, estando incluídas entre elas as seguintes: anistia geral no pagamento de avarias; isenção de pagamento de passagens aos funcionários que viajarem nos coletivos do SERVE; auxílio de 15 mil cruzeiros para o servidor que necessitar de internação em hospital, registrar filho ou contrair matrimônio. Tal auxílio será pago em três parcelas mensais. Também o funcionário que recebe adicional de insalubridade de não o perderá quando gozar férias ou adoecer.

DAR PARA RECEBER

O sr. Ezíquio Araújo disse que vem exigindo o máximo dos empregados do SERVE, na tarefa de recuperar financeira e materialmente a emprêsa. Justo será — acrescentou — "que reconheçamos o esfôrço dos funcionários, dando-lhes alguns benefícios e vantagens que lhes proporcionem maiores motivos para cooperar cada vez mais com o govêrno, sem prejuízos de nenhuma espécie para êste".

— Algumas de nossas medidas — prosseguiu — tiveram o escôpo ùnicamente de reparar situações prejudiciais. No caso de avarias, por exemplo, há servidores (motoristas e motorneiros) que há mais de quatro anos estão reembolsando o SERVE por terem batido com seus veículos.

Finalizou informando que amanhã será inaugurada oficialmente a Escola de Motoristas, destinada a preparar pessoal habilitado a conduzir "trolleys" e ônibus diesel.

Municípios

— O deputado federal Daso Coimbra foi homenageado, segunda-feira, em Guapimirim, ontem em Paracambi, e hoje o será em Mazomba, por sua atuação na Câmara Federal. Em Guapimirim, mais de 300 pessoas compareceram às solenidades, onde o representante pessedista respondeu com um discurso, no qual foram analisadas as reformas de base.

Em Paracambi, os evangélicos daquela cidade promoveram um Culto em Ação de Graças, ocasião em que o reverendo Samuel Leite ressaltou as qualidades do deputado Daso Coimbra.

Hoje, às 14 horas, o parlamentar pessedista tomará parte nas festividades de inauguração do Orfanato de Mazomba, na zona rural e Itaguaí.

CAMPOS — O Instituto do Açúcar e do Alcool destinou 30 milhões de cruzeiros à Santa Casa de Misericórdia desta cidade. A verba, concedida graças à interferência do governador Badger Silveira, repercutiu favoràvelmente junto à população campista, que sentiu o interêsse do chefe do Executivo fluminense pela solução de angustiantes problemas.

ITAPERUNA — A Câmara Municipal de Itaperuna concedeu, por unanimidade, o título de "Cidadão Itaperunense" ao sr. Jorge Loretti, chefe do Gabinete Civil do Governador. O requerimento é de autoria do vereador José Alves da Silva, presidente daquela Casa.

Flagrantes

• BOA-VONTADE — Mais de vinte candidatos "à candidatos do govêrno" do Estado do Rio já começaram a aparecer (no Estado do Rio, quando ninguém têm o que fazer pensa em política). Uns são lançados e outros se lançam. Dos que já se pronunciaram como candidato ao Ingá, destaca-se, pela sua originalidade e coragem, o sr. Celso Peçanha. O ex-governador Peçanha vai se candidatar pelo Partido do irmão Zarur, Partido da Boa-Vontade.

• RÉPLICA — Os vereadores de Rio Bonito estão preparando um movimento de represália ao secretário de Energia Elétrica, sr. Heleno Nunes. Motivo: o secretário Heleno Nunes, em resposta ao requerimento do vereador Müller de Andrade, no qual solicitava melhor sistema de energia elétrica para aquêle município: "um município que deve mais de 2 milhões de cruzeiros ao Estado não pode pretender melhoria em seu sistema elétrico".

• PREJUDICANDO — A Secretaria de Saúde que havia anunciado a inauguração de um nôvo serviço de Pronto Socorro do Hospital Psiquiátrico e de Comando Sanitário, não levou o plano à frente, em virtude do sr. Flávio Monteiro de Barros, do Departamento de Compras, não ter autorizado a entrega das ambulâncias, adquiridas para aquêles serviços. A atitude do sr. Monteiro de Barros impedindo a S S da posse das ambulâncias, que segundo fontes ligadas ao seu Departamento já se encontram em Niterói, vêm prejudicando a Secretaria de Saúde, cujo secretário não é de suas boas graças.

• MUDOU — Logo que assumiu a sua cadeira na Câmara Municipal de Niterói, o vereador Mário Bagueira Leal impressionou, pela sua vivacidade e juventude. Enquanto o edil do Barreto não abriu a bôca, tudo correu às mil maravilhas. Todos lhes olhavam com um ar angelical. Mas, bastou que o vereador Bagueira agisse para a coisa mudar. Começou por defender um funcionário da Prefeitura que, ilegalmente, exerce sua função em caráter de vitaliciedade. Agora, deixa que seus pares iniciem alguma obra, para se apresentar como "pai da idéia". E só.

"NOTAS"

O deputado Kiffer Neto encaminhou ao governador Badger Silveira o anteprojeto de Lei pela Associação de Cronistas Esportivos de Niterói, objetivando a execução do Plano de Reformulação de Desporto Fluminense. • A indicação do sr. Alberto Guerchon do nome do sr. Aloísio Xavier, para substituí-lo na presidência do Clube dos Lojistas não foi bem recebida. Fala-se numa chapa de oposição ao atual presidente. • O juiz Jovino Machado Jordão entrou em gôzo de férias, por trinta dias, para tratamento de saúde. • Durante a visita do governador Badger Silveira, na Zona Norte de Niterói, o deputado Palmir Silva se ausentou dali, por motivos que sòmente os dois sabem. • Vai indo bem o curso de Psicologia Dinâmica da Personalidade, ministrada pelo professor Francisco Lo Prestes Seminério, na Associação Profissional de Assistentes Sociais. • O professor Válter Castro é o nôvo diretor da Divisão de Difusão Cultural da Secretaria de Educação. • Enquanto isso, existe um movimento nos meios intelectuais, no sentido de reivindicarem o lugar para o poeta Geir Campos. • O vereador Artur Santos, de São Gonçalo, vai encaminhar um ofício ao sr. Badger Silveira, solicitando que o Diretório Estadual do PTB interfira na crise que está dividindo o PTB gonçalense. • O prefeito Mário Castanho, de Araruama, foi convidado pelo sr. Jorge Loretti para ingressar no PTB. • Volta o movimento para substituírem o secretário Válter Farias Pacheco, da Pasta de Educação, pelo deputado Joadélio Codeço. • O prefeito Sílvio Picanço, de Niterói, presidiu os trabalhos da Reunião dos Prefeitos em Saquarema, domingo.

A. M.

Badger em Volta Redonda: 1.º de Maio

NITERÓI — Diversas solenidades, em regozijo pelo Dia do Trabalho, terão lugar hoje, em Volta Redonda, contando com a presença do governador Badger Silveira, do ministro do Trabalho, deputado Almino Afonso, de deputados federais e estaduais secretários do Estado e outras autoridades.

O sr. Badger Silveira, que seguiu ontem à noite, para a cidade do aço, presidirá as comemorações programadas pelo Sindicato dos Metalúrgicos, que terão início, às 8 horas, com missa em Ação de Graças, na Matriz local.

PROGRAMA DAS FESTIVIDADES

Dando seqüência ao programa, será realizado, às 9 horas, homenagem ao saudoso presidente Getúlio Vargas, com uma romaria de autoridades e trabalhadores ao local do busto do ex-presidente. Às 10 horas, na sede do Sindicato dos Metalúrgicos, o governador Badger Silveira assinará convênios com o SANDU e HHG. Em seguida, no Banco Popular, será prestada homenagem ao ex-governador Roberto Silveira, pioneiro da fundação da Casa bancária dos trabalhadores da cidade.

Na parte da tarde, o sr. Badger Silveira assinará documento referente ao Plano Pilôto de Erradicação do Analfabetismo no território fluminense e, juntamente com as autoridades, assistirá às festividades esportivas regressando, à noite, à Niterói.

Noite de Arte para levantar o MAM

SOCIEDADE — Jean Pouchard

OS NOSSOS aplausos à campanha do Ministério do Trabalho para acabar com os falsos jornalistas. Entretanto, o ministro Almino Afonso precisa saber que os seus auxiliares andam citando muita gente de respeito, antigos profissionais da imprensa, como falsos jornalistas. O embaixador Sette Câmara, por exemplo, foi um dos mais categorizados profissionais da imprensa mineira e ainda hoje, é chamado a colaborar em editoriais dos jornais cariocas. O embaixador Hugo Gouthier, antes de ingressar na diplomacia, foi um dos mais prestigiados redatores dos "Diários Associados". Isso para não citar também o ex-ministro Lucas Lopes, cuja participação na imprensa é do conhecimento de todos os verdadeiros jornalistas. Somos a favor da campanha — e não poderia ser outra nossa atitude — mas achamos que é necessário um cuidado maior na divulgação de nomes dos chamados "falsos jornalistas", a fim de não comprometer os verdadeiros objetivos dêste movimento.

•

O SENADOR Afonso Arinos, que estêve chefiando a delegação brasileira na Conferência do Desarmamento chegará amanhã de Genebra. Ainda esta semana fará um relatório ao chanceler Hermes Lima sôbre a atuação do Brasil na conferência em questão.

•

O ECONOMISTA Juvenal Gomes será o próximo diretor da CACEX.

•

NÃO teve sucesso o plano do governador Ademar de Barros — atendendo a ponderações médicas — de abandonar o fumo. O sr. AB continua fumando cinco carteiras por dia, mas lembrou a seu médico uma frase de Bernard Shaw: "É fácil deixar de fumar. Tão fácil que já deixei várias vêzes".

•

O GOVERNADOR Mauro Borges foi a Israel para ver o resultado da Reforma Agrária dos israelitas. O jovem governador de Goiás acaba de mandar fazer um levantamento topográfico das terras pertencentes ao seu Estado para realizar a sua "reforma agrária". Uma coisa posso afirmar: o governador Mauro Borges está bem intencionado.

•

ONTEM, foi a estréia de Sílvio Caldas no "Au Bon Gourmet". Sílvio preparou uma "galinha ao môlho pardo" para os seus convidados.

•

O "EL Bodegon", o restaurante mais caro do Rio, anda superlotado com o "show" da fabulosa bailarina espanhola Rosário.

•

A SRA. SONIA Cattoni — um exemplo para certas senhoras que só se preocupam com assuntos fúteis — está fazendo um belo trabalho para colocar o Museu de Arte Moderna no lugar em que êle deve ficar. Vocês todos devem comparecer a grande noitada de arte programada para êste mês no MAM. Nessa noite, entre exibições de "bossa-nova" etc., será lançado mais um livro de Carlinhos Oliveira. Voltarei ainda com mais detalhes do acontecimento em questão.

•

O "DIA do Trabalhador" em que várias correntes políticas farão comícios na Guanabara deixou de prontidão o 1º Batalhão da Polícia do Exército e em cada unidade da Vila Militar uma companhia de 150 homens. A Marinha também colocou de prontidão rigorosa a guarnição central dos Fuzileiros Navais, comandada pelo almirante Aragão. Isso, naturalmente, é uma medida preventiva.

•

TODOS os círculos políticos aguardam com grande expectativa o discurso de hoje do presidente Goulart.

•

EM rigorosa primeira mão: O general Jair Dantas Ribeiro, atual comandante do III Exército será nomeado muito mais rápido do que se pensa para a Chefia do Estado Maior do Exército. O general em questão estêve até pouco tempo em cogitações para o Ministério da Guerra.

•

ALMOÇANDO no Hotel Glória o industrial paulista Felix Kowarick, que estêve tratando de negócios em pista carioca.

•

ILKA Soares será uma das atrações do próximo musical de Oscar Ornstein.

•

DEPOIS de Brasília, o "Rei Pelé" é a maior propaganda que já se fêz do Brasil na Europa. Em Paris, onde encontramos celebridades como Ingrid Bergman passeando pelo Champs Elisée sem ser notada, chegamos a duvidar daquela primeira página do France Soir com Pelé em cinco colunas: "É o monstro do futebol mundial".

•

O SR. JACINTO Sá Lessa confessou a um amigo a sua vontade de montar um "Night Club" no Rio.

•

O PRESIDENTE João Goulart deverá voar sexta-feira para a Paulicéia, quando almoçará e fará uma palestra no Rotary Club.

•

UMA beleza de aula o bate-papo de Gilson Amado com o embaixador do Israel Arich Eschel, quando da comemoração do 15º aniversário da fundação do Estado de Israel.

•

A SRA. SONIA Cattoni foi convidada por Gilson Amado para falar da sua noite de arte que acontecerá em grande estilo no MAM.

•

ALMOÇANDO no Clube de Engenharia, que nunca estêve em tanta decadência em matéria de serviço e cozinha, o senador Apolônio Sales.

•

O SR. CHICO Eduardo de Paula Machado acaba de se submeter a uma pequena operação plástica: removeu uma verruga que todos notavam abaixo de sua vista esquerda.

•

O DEPUTADO Tenório Cavalcanti chamando a atenção no último almôço do Terrasse. Disse que fará um plebiscito entre os seus amigos para ver se conserva o seu cavanhaque.

•

O VICE-governador Elói Dutra está novamente de braço dado com o deputado Leonel Brizola. Não é segrêdo também que a ala do PTB liderada pelo sr. Elói Dutra iniciou um incansável trabalho para que as bases cariocas do partido apóiem o sr. Juscelino Kubitschek em 65.

•

ENQUANTO isso, a candidatura do sr. Magalhães Pinto à sucessão do sr. João Goulart se desgastou tremendamente com a vitória do sr. Carlos Lacerda na convenção da UDN.

•

DIA 7, a estréia de Chica da Silva com Betty Faria no Fred's. Carlos Machado acha que voltará a ser o "Rei da Noite" com o "show" em questão.

•

O SR. JOSÉ Maria Alkimim está articulando um movimento para levar o sr. Sebastião Pais de Almeida novamente ao Ministério da Fazenda.

•

O DEPUTADO Vieira de Melo já está fora de perigo. Teve um princípio de derrame cerebral. Continua em Brasília, mas deixou o hospital e está recebendo visitas no Brasília Palace.

•

DIA 10, teremos a bordo do Iate Príncipe do sr. Newton Mendonça, um jantar-dançante sôbre as ondas da Guanabara. O jantar tem como objetivo angariar fundos para a realização do III Encontro Latino-Americano do movimento familiar cristão. Convites pelo tel. 22-8155.

•

POR hoje é só. Vamos dar uma olhadela logo mais no Sílvio Caldas no Au Bon Gourmet. (Tchau).

Circulando em pista carioca a bonita senhora Mauro Vasconcelos, "née" Sônia Carneiro, que em matéria de elegância é a líder da sociedade de Brasília. Sônia espera para breve a visita da cegonha

'Dia das Mães' nos clubes será festejado na Atlética Portuguêsa

NOS CLUBES — Nelson Jorge

O DIA das Mães será festivamente comemorado pelos clubes com a promoção anual que o nosso confrade e amigo Sílvio Mendonça realiza e que êste ano foi programada para ser apresentada na sede da A. A. Portuguêsa, na Ilha do Governador. Nada menos de 50 clubes estarão representados nesta festa de congraçamento da família carioca. Diplomas com assinaturas do governador do Estado serão entregues às senhoras homenageadas, assim como flôres, pelas diretorias dos clubes que elas representarão. Um grande "show" será apresentado. Início às 11 horas do próximo dia 12.

Joaquim Pires Barbosa

JÁ se pode notar a transformação que a Casa da Vila da Feira e Terras de Santa Maria sofreu com a eleição para presidente do dinâmico sr. Joaquim Pires Barbosa. Homem com perfeito discernimento dos problemas dos clubes, assim como possuidor de rara tarimba, é sem dúvida o fator principal para a arrancada que a Vila da Feira dará êste ano para assumir a liderança dos clubes luso-brasileiros. Já é seu pensamento a construção imediata de um ginásio e de uma piscina para êste ano. Existe um projeto há tempos apresentado, porém irrealizável, pois seria muito dispendioso. O presidente Barbosa apresentará brevemente ao Conselho Deliberativo um projeto em condições de concretização no menor prazo de tempo e que atenderá as necessidades do elegante clube da Rua Hadock Lôbo. Já foi também organizado o Departamento Feminino que recebeu uma excelente sala para que ali fôssem realizadas as reuniões daquele Departamento, que é um dos mais importantes de qualquer clube. O presidente conseguiu também uma televisão para o Departamento em pauta que, assim, começa com todos os requisitos para que as senhoras e senhoritas tenham todo confôrto quando o frequentem. Está de parabéns a Casa da Vila da Feira pela escolha de tão competente administrador.

Viagem

REGRESSOU de uma longa viagem pelos principais Estados o sr. Hilman Louzada, que foi tratar de assuntos referentes ao Banco Monteiro de Castro. Louzada volta, portanto, as noitadas do Texas Bar...

Nôvo Clube

UM grupo de sócios do Grajaú Tênis, tendo à frente o presidente Alberto Melleu, está vivamente interessado em inaugurar um nôvo clube em Jacarepaguá. O local escolhido já possui piscinas e uma ampla casa, onde seria instalada a sede provisória.

Aniversário

DIRETORES, conselheiros e associados do Cascadura Tênis Clube estarão reunidos às 8 horas do dia 3 para a solenidade de hasteamento da bandeira. Na ocasião, o clube estará comemorando seu quinto aniversário. À noite haverá homenagem à crônica social, durante um coquetel. Compareceremos.

Miss GB

AQUELA morena e linda frequentadora — quase assídua — do Flamengo, é uma das mais cotadas candidatas ao título de Miss Guanabara. Vera Lúcia Maia concorrerá pelo Fluminense, depois de haver conseguido um título inédito e original: Miss Universo do Castelinho.

Por hoje é só.

Cinqüenta anos de Arte Moderna

ARTES — Antônio Bento

SEGUNDO nota publicada há dias, nesta coluna, o diretor da Rádio Ministério da Educação e Cultura, Murilo Miranda, com o objetivo de comemorar a primeira mostra de arte moderna, realizada no Brasil, por Lazar Segall, em 1913, baixou ato, lançando um concurso de monografias sôbre o movimento artístico brasileiro, a partir dessa histórica exposição até os nossos dias.

Não se precisa dizer que êsse período de cinqüenta anos foi dos mais ricos e movimentados da vida artística do nosso país.

E' claro que alguns dos estudos feitos pelos concorrentes poderão constituir um verdadeiro balanço do desenvolvimento da arte moderna no Brasil. Sob êsse aspecto, o concurso é muito oportuno, permitindo ao mesmo tempo que se celebre a memória do grande artista que foi Lazar Segall, além de sua histórica participação no advento da arte moderna, trazida ao país, há 50 anos.

Ainda dentro do espírito comemorativo daquela exposição pioneira de Lazar Segall, a PRA-2 está organizando uma grande mostra de pintura aberta ao maior número possível de artistas, de forma a oferecer uma visão bem ampla do nosso atual movimento artístico. A direção da Rádio Ministério da Educação e Cultura mostra-se empenhada em conseguir a colaboração de outras entidades, no sentido de contribuirem com prêmios em dinheiro para os melhores trabalhos apresentados, tal como foi feito em outros empreendimentos semelhantes, a exemplo da exposição de "Naturezas Mortas" que o SAPS, há tempos, realizou com indiscutível sucesso, conseguindo reunir na exibição quadros de dezenas de artistas.

Noticiário

• O catálogo da exposição de José Assunção de Sousa, agora inaugurada na "Piccola Galleria", tem um prefácio do crítico Marc Berkowitz. O expositor frequentou o curso de gravura do MAM.

• Encerraram-se ontem as inscrições para o concurso de solistas para os concertos da série Juventude Escolar da OSB, em 1963.

• Digna de registro, na Rádio Roquete Pinto em seu programa "Encontro com a Polônia", a irradiação de músicas judaicas inclusive obras dos famosos compositores poloneses Mordechaj Gerbirk, Ciganeri e S. Berzowski. A audição foi comemorativa da passagem dos 20 anos do Levante do Ghetto de Varsóvia, ocorrido em abril de 1943.

• Abre-se amanhã, às 21 horas, na "Petite Galerie", uma exposição da pintora Helena Segy, radicada há alguns anos nos Estados Unidos. A artista fará em seguida uma mostra, na "Galeria Seta", em São Paulo.

• A "Galeria Barcinski" fará, de 8 a 31 de maio corrente, uma exposição de 20 guaches de Martin Bradley. O artista, que já estêve no Brasil, é hoje considerado um dos mais notável artistas inglêses da nova geração, segundo a revista 'Studio'.

• Na Escolinha de Arte do Brasil, continuam abertas as matrículas para o Curso de Atividades Artísticas para Crianças, de 4 a 12 anos, em turmas às segundas e quartas, às têrças e quintas ou aos sábados. A Escolinha fornece todo o material necessário às atividades; e também o Curso Intensivo de Arte na Educação a realizar-se até junho, para professôres, artistas e educadores interessados em arte e educação.

• O Museu do Havre, que é um dos mais modernos da Europa, acaba de receber um importante legado que Dufy deixará à sua cidade natal: 30 pinturas, 5 aquarelas, 30 desenhos e uma tapeçaria de 3 metros por 2. O conjunto do legado, segundo as estatísticas dos entendidos, tem o valor de 2.600.000 francos. Nice receberá, seu lado, 20 pinturas de Dufy e Paris 24. Tôdas essas obras, inclusive as do Havre, serão expostas em Paris êste mês. (SH)

• A Rádio Ministério da Educação e Cultura está preparando uma programação especial comemorativa do VIII aniversário de falecimento de Georges Enesco (1881-1955) que transcorre a 4 de maio. Nesse dia, será cedido o horário do programa "Concêrto Moderno" (22h05m) ao sr. Carlos Dantas que apresentará uma audição de gravações "Electrocorde", inéditas no Brasil, incluindo a versão do próprio compositor — em parceria com Dinu Lipatti — da célebre Sonata número 3, para violino e piano, além das Rapsódias Romenas de números 1 e 2, executadas pela Orquestra Filarmônica Estadual da Romênia sob a direção de Georges Georgesco.

• A direção da Rádio Ministério da Educação e Cultura confiou ao musicólogo Ademar Alves da Nóbrega a produção de uma série especial de programas em que será focalizada a obra dos novos compositores contemporâneos, de maneira a refletir as tendências que se pronunciam na criação musical dos nossos dias. A direção da Rádio Ministério da Educação e Cultura já conseguiu promover entendimentos com diversas sociedades artísticas européias e norte-americanas, com o objetivo de conseguir gravações e músicas que serão executadas pelos conjuntos permanentes da emissora. Por outro lado os novos compositores brasileiros também terão as suas obras divulgadas no exterior, por fôrça das convenções de intercâmbio entabuladas.

REGISTRO

Aniversários

FAZEM ANOS HOJE

Senhores:

Engenheiro Gérsino Ferreira; Eugênio Marcelo Taylor; Casemiro Mendonça; Avelino Gomes de Castro; Arlindo Moniz da Silva, João da Costa Gonçalves; professor Toledo Neto; professor Álvaro Pais de Barros; Jaime Custódio da Silva; Mário de Sousa Reis; Reinaldo de Almeida; Felipe Santiago da Costa; Adelino Serra e José Ricardo dos Santos.

Senhoras:

Maria Aparecida Amaral Dias; Dolores de Paiva Martins; Iolanda de Almeida Passos; Iná Ribeiro Dantas; Dagmar de Sousa Oliveira; Lígia Fernandes de Oliveira; Herclia Laranjeira Tourinho; Ilka Carvalho Pareto; América Ramos e Vânia da Rocha.

Meninos:

Completa anos hoje o menino Jorge Ricardo, filho do casal Israel e Sueli Isturno.

— Fêz anos, ontem, o sr. Natanael Gomes Freire.

Nascimentos

HELENA — filha do casal Evaldino Soares-Zailda Ferreira Soares.

Casamentos

Realiza-se no próximo dia 8 (quarta-feira), às 18 horas, na Igreja de São Sebastião, na Tijuca, o casamento da srta. Miriam Miranda, filha do sr. Paulo Cícero Miranda, com o sr. Tiorbe de Matos, filho do sr. e senhora Eugênio Lourenço de Matos.

Missas

MÁRIO DOMINGUES — Será, celebrada, hoje, 1.º de maio, às 9,30 horas, no altar-mór da igreja de N. S. do Carmo (Rua 1.º de março) a missa de 7.º dia por alma do saudoso jornalista Mário Domingues.

Ana Carmen recebeu Gilda: êxito no C. C.

JOVEM SOCIETY — Barão Siqueira Jr.

OS 15 ANOS da debutante Ana Carmem Franklin Leal foram comemorados com um bonito baile no Cube dos Marimbás, na última sexta, em estado de gravata prêta, excelente bufê e um conjunto orquestral tocando para danças. Ana Maria estava lindíssima, com um rico vestido último tipo e recebendo inúmeros presentes e abraços dos amigos. A jovem guarda prestigiou o evento nas fugiras de Vera Laís Oiveira, Virgínia Soutelo, Maria Vitória Ponce, Laurinha Ribeiro Aranha, Prescila Parker, Jeanne Bourgeth, Sílvia Maria Belo Cavalcânti de Oliveira, Luís Antônio Paracampo, Vasco Lauria e muitos outros. A valsa da meia-noite foi muito bem apresentada, tendo até havido um pequeno discurso do deputado Levi Neves que saudou a aniversariante. Tudo OK como manda o figurino e os parabéns efusivos desta coluna a encantadora Ana Carmem.

FAZENDO sucesso no Country no último domingo, num bem bolado trajo esportivo a sempre bela Gilda dos Santos Jacinto, cuja elegância era assunto dominante nas rodas juvenis do mais "Fechado".

x x x

SUBIRÃO o altar, em meados dêste mês, os conhecidos Ana Maria Hue Clapp e Vital Ramos de Castro Neto, pelo menos foi a informação que tive domingo no Country.

x x x

PROSSEGUE com fôrça total o romance entre a bonita Maria Cecília Gualberto com o simpático Fernandinho Simonsen, nas pistas do Iate. Domingo, os dois circulavam em grande estilo de mãozinhas dadas.

x x x

BELEZAS em profusão desfilavam domingo no Itanhangá. Entre muitas estavam Eliane Faraco Meyer, Vera Regina Roma Franco Silvinha Ministério, Vânia Barcelos e Regina Lúcia Vieira de Melo.

x x x

SUELENA MARIA ALMEIDA MOURA, filha de Válter Moreira (falecido) e da senhora Maria Aparecida Almeida Moura com 15 anos, guanabarina, de olhos e cabelos castanhos. E' bem queimadinha do sol do Arpoador, e aos domingos desfila em grande estilo em suas areias. Estuda na 4a. série ginasial do Sacre Couer de Marie, sendo considerada uma aluna aplicadíssima. Pratica vôlei no Piraquê e gosta de ouvir música italiana. Adota a moda tubinho, coleciona discos e fala fluentemente inglês. Aprecia na tela os astros Cláudia Cardinalle e Jean Paul Belmondo. O colunista ainda não conseguiu descobrir quem domina o seu coração pois a bonita Suelena Maria guarda um segrêdo dos diabos. Será sem dúvida uma das 'debs' oficiais de 63, de maior destaque, tal a classe, elegância e beleza que possui. Vai viajar muitíssimo e depois ingressar no jornalismo, como repórter. Acha o 'debut' no Copa, tradicional, consagrado e de garôtas de alta linhagem, e ao receber o convite ficou tôda vaidosa e feliz da vida.

Suelena Maria Almeida Moura será "deb" oficial no Copa

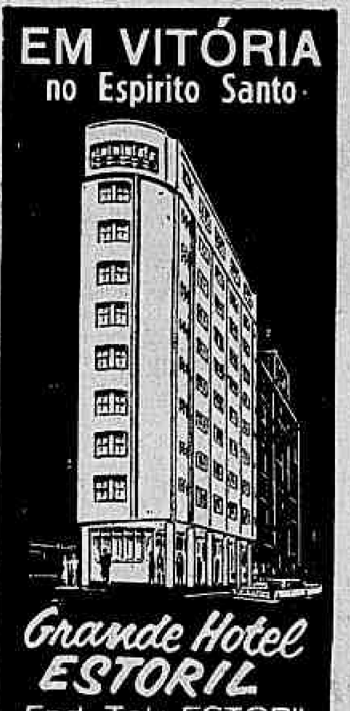

TEATROS

CARTAZ

- COPACABANA — "Família Pouco Família" — Comédia de Gerald Savory em tradução de Aurimar Rocha, sob a direção de Antônio de Cabo com cenários de Napoleão, Moniz Freire e interpretação de Márcia de Windsor, Aurimar Rocha, Isolda Cresta, Guilherme Dicken, Vanda Critiskala e João Paulo Adour. Às 16 e 21 horas. (Tel. 57-1818).
- CARLOS GOMES — "Minha Querida Lady" — ("My Fair Lady") — Comédia musical de Alan Jak Lerner e Fredric Loewe, baseada na peça "Pigmalião" de Bernard Shaw traduzido por Henrique Pongetti e Vitor Berbara, direção de Gregory Kayne segundo a montagem original de Moss Hart cenários e figurinos de Cecil Reston coreografia de Hanya Holm com Bibi Ferreira, Edson França, Jaime Costa, Sérgio Viotti, Suzana Negri, Eliza Gomes, Hélio Paiva e outros. Às 16 e 21 horas. (Tels. 22-7581 e 42-4983)
- MEIA-NOITE — "Desde os Tempos de Eva" de J. B. Priestley. Tradução de Roberto de Cleto. Intérpretes: Rosita Tomaz Lopes, Napoleão Moniz Freire, Maria Helena Dias, Ericc Freitas, Sílvia Barroso e Maurício Barroso. Sessões às 22 horas. Sábados e domingos às 21 e 23 horas. Vesperais às 17 horas quintas e domingos. (Tel. 57-1818)
- GINÁSTICO — "Meu Amor é Traiçoeiro" — Comédia dramática de costumes com direção de Manuel Santos Carvalho, cenografia de Manuel Lima. Artistas: Laura Alves e Artur Lemedo. Cia. Portuguêsa. Produção de Vasco Morgado. Às 16 e 21 horas. (Tel. 42-4521)
- MESBLA — "Três em Lua-de-Mel" — Comédia de Ribeirinho e Henrique Santana sob a direção de Floriano Faissal com Rodolfo Maier, Daise Lucidi, André Villon, Iara Cortez, Delorges Caminha, Manuel Pêra e outros. Às 16 e 21 horas. (Tel. 42-4880)
- TEATRO DO RIO — "Roleta Paulista" de Pedro Bloch, com Renato Franz, e grande elenco. Às 21,15 (de têrça a sexta-feira). Sábado às 20,15 e 22,15. Domingo às 16 e 21. Às quintas-feiras vesperal, a preços reduzidos às 16 horas. (Tel. 25-4155)
- MAISON DE FRANCE — "A Madragora" — Comédia de Maquiável com direção de Augusto Boal, cenários de Paulo José Gomes de Souza, música de Damiano Cozella e tendo como intérpretes Gian Francesco Guarnieri, Paulo José, Juca de Oliveira, Milton Gonçalves, Isabel Ribeiro, Miriam Muniz, Nilda Maria e Fauz Arap. Às 16 e 21 horas. (Tel.: 52-3456).
- RIVAL — "Pelés e Peladas" com Colé, Lilian Fernandes e outros. Às 20 e 22 horas. Vesperais, quintas e domingos às 16 horas. (Tel. 22-2721)
- JARDEL — "Escandalos Cubanos" com Nélia Paula, Teresa Costejo e outros. Às 20,20 e 22,20 horas. Vesperais, quintas e domingos, às 16 horas. (Tel. 27-8712).

CINEMAS

CENTRO

- PLAZA — 23-1097 — "Rômulo e Remo" (Proibido até 14 anos) com Steve Reeves e Gordon Scott.
- METRO PASSEIO — 23-6490 — "O Espadachim de Siena" (Proibido até 14 anos) com Stewart Granger e Sylva Koscina.
- PALÁCIO — 25-0658 — "O Mais Longo dos Dias" (Proibido até 10 anos) com 42 astros famosos.
- ODEON — 22-1508 — "Homem Até o Fim". (Proibido até 10 anos) com Burt Lancaster e Dianne Foster.
- IMPÉRIO — 22-9346 — "A Beira do Inferno". (Proibido até 14 anos) com Jeffrey Hunter.
- PATHÉ — 22-8795 — "Os Leões Estão Sôltos" (Proibido até 18 anos) com Jean Claude Brialy e Michele Morgan.
- REX — 22-6237 — "Taras Bulba". (Proibido até 14 anos) com Tony Curtis e Yul Brynner.
- RIVOLI — "Encontros Clandestinos" (Proibido até 18 anos) com Daniele Gaubert e Nadia Gray.
- VITÓRIA — 42-9020 — "Nordeste Sangrento". (Proibido até 18 anos) com Paulo Goulart e Luely Figueiró.
- CINEAC — 42-6024 — "Sexo Frágil" (Proibido até 18 anos) com Sandra Donat e Johnny Olsen.
- IRIS — 42-0763 — "Tarzan o Magnífico". (Censura livre).
- SÃO JOSÉ — 42-0562 — "Os Fugitivos de Zahrain" (Proibido até 14 anos) com Yul Brynner.
- PRESIDENTE — 42-7128 — "Pepe". (Censura livre) com Cantinflas e mais 35 astros famosos.
- FLORIANO — 49-9974 — "O Milagre de Ana Sullivan". (Proibido até 10 anos) e "O Golpe".

ZONA SUL

- LEBLON — 27-7805 — "Nordeste Sangrento" (Proibido até 18 anos) com Paulo Goulart, Jacy Campos.
- PAX — 27-6621 — "O Espadachim de Siena". (Proibido até 14 anos) com Stewart Granger e Sylva Koscina.
- MIRAMAR — "O Espadachim de Siena" (Proibido até 14 anos) com Stewart Granger e Sylva Koscina.
- RIVIERA — "Os Leões Estão Sôltos". (Proibido até 18 anos) com Jean Claude Brialy e Michele Morgan.
- ROYAL — "Balada Sangrenta". (Proibido até 14 anos).
- CARUSO (Copacabana) — "Os Fugitivos de Zahrain". (Proibido até 14 anos) com Yul Brynner.
- ASTÓRIA — 47-0466 — "Rômulo e Remo". (Proibido até 14 anos) com Steves Reeves e Gordon Scott.
- PIRAJÁ — 47-2668 — "Cupido Não Tem Bandeira". (Censura livre) e "Barnabé tu és Meu".
- IPANEMA — 47-3806 — "As Neves do Kilimanjaro". (Proibido até 14 anos) e "E o Espetáculo Continua".
- ALVORADA — 27-2936 — "As Amigas". (Proibido até 18 anos) com Eleonora Rossi Drago, Gabriele Ferzetti e Valentina Cortese.
- VENEZA — "Os Leões Estão Sôltos". (Proibido até 18 anos) com Jean Claude Brialy.
- ROXY — 36-6345 — "Nordeste Sangrento" (Proibido até 18 anos) com Paulo Goulart e Irma Alvarez.
- COPACABANA — 57-5134 — "O Círculo do Mêdo" (Proibido até 18 anos) com Gregory Peck e Robert Mitchum.
- ART PALÁCIO (Copacabana) — "O Castelo de Osaka". (Proibido até 10 anos) com Toshiro Mifune e Ysusu Yamada.
- FLORIDA — 37-7141 — "O Bandido Giuliano". (Proibido até 18 anos).
- KELLY — "Os Fugitivos de Zahrain" (Proibido até 14 anos) com Yul Brynner.
- METRO COPACABANA — 37-9898 — "O Espadachim de Siena". (Proibido até 14 anos) com Stewart Granger e Sylva Koscina.
- BRUNI (Copacabana) — "Esconderijo Para o Amor". (Censura livre) com Tommy Sands Fabian.
- PARIS PALACE — "Encontros Clandestinos" (Proibido até 18 anos) com Daniele Gaubert e Nadia Gray.
- RICAMAR — 57-9932 — "O Espadachim de Siena" (Proibido até 14 anos) com Stewart Granger e Sylva Koscina.
- RIAN — 36-6614 — "Homem Até o Fim". (Proibido até 10 anos) com Burt Lancaster e Dianne Foster.
- NACIONAL — 22-0672 — "Tarzan o Magnífico". (Censura livre).
- BOTAFOGO — "Gigot" (Proibido até 10 anos) Jackie Gleason.
- GUANABARA — 26-9339 — "Obsessão Macabra". (Proibido até 18 anos).
- OPERA — 46-7218 — "Falso Traidor". (Proibido até 10 anos) com William Holden e Lilli Palmer.
- PAISSANDU — "Encontros Clandestinos" (Proibido até 18 anos) com Daniele Gaubert e Nadia Gray.
- SÃO LUÍS — 26-7450 — "Nordeste Sangrento". (Proibido até 18 anos) com Paulo Goulart e Irma Alvarez.
- POLITEAMA — 25-1143 — "A Mansão do Terror". (Proibido até 18 anos) e "O Palhaço o Que é?".
- AZTECA — 45-6813 — "O Espadachim de Siena" (Proibido até 14 anos) com Stewart Grander e Sylva Koscina.
- BRUNI (Flamengo) — "Minha Dôce Gueixa" (Censura livre) com Shirley Mac Laine.

ZONA NORTE

- RIO BRANCO — 48-1639 — "José Vendido no Egito" (Censura livre) com Geoffrey Horne.
- MADRID — 48-1184 — "Nordeste Sangrento". (Proibido até 18 anos) com Jacy Campos e Luely Figueiró.
- SANTA ALICE — 36-9993 — "Taras Bulbas" (Proibido até 14 anos) com Tony Curtis e Yul Brynner.
- BRITANIA — "Os Fugitivos de Zaharin". (Proibido até 14 anos) com Yul Brynner.
- AMÉRICA — 48-4319 — "Homem Até o Fim" (Proibido até 10 anos) com Burt Lancaster e Dianne Foster.
- NATAL — 48-1486 — "Pepe" (Censura livre) com Cantinflas e mais 35 astros famosos.
- FLUMINENSE — 28-1404 — "Eu, o Aventureiro" (Censura livre) com Salvo Bandone.
- HERMIDA — "Defensores da Fronteira" (Proibido até 14 anos) e "Em Cada Sonho um Amor".
- ROMA — "O Avião Foguete X-15". (Censura livre).
- TIJUCA — 48-4318 — "A Chama de Calcutá". (Proibido até 10 anos) e "Quanto Mais Samba Melhor".
- MARACANÃ — 48-1910 — "Pânico no Ano Zero". (Proibido até 14 anos) e "Barnabé tu és Meu".
- CARIOCA — 28-8178 — "Taras Bulbas". (Proibido até 14 anos) com Tony Curtis e Yul Brynner.
- METRO TIJUCA — 48-9970 — "O Espadachim de Siena". (Proibido até 14 anos) com Stewart Granger e Sylva Koscina.
- ART PALÁCIO (Tijuca) — "Os Leões Estão Sôltos". (Proibido até anos) com Jean Brialy e Michele Morgan.
- ESKYE (Tijuca) — 28-5513 — "O Bandido Giuliano". (Proibido até 18 anos) com Salvo Bandone.
- OLINDA — 48-1032 — "Rômulo e Remo". (Proibido até 14 anos) com Steve Reeves e Gordon Scott.
- BRASÍLIA — "José Vendido no Egito". (Censura livre) com Geoffrey Horne.

SUBÚRBIO (Central)

- CACHAMBI — "Pepe" (Censura livre) com Cantinflas e mais 35 astros famosos e "E' a Maior".
- IMPERATOR — "Cabeça de Pau". (Censura livre) com Danny Kaye e Mai Zetterling.
- PIEDADE — 29-6332 — "Flor de Lotus" (Censura livre) com Nancy Kwan.
- MONTE CASTELO — 29-8230 — "A Ilha" (Proibido até 18 anos) Eva Wilma e Luigi Picchi.
- ENGENHO DE DENTRO — "Obsessão de Sangue" (Proibido até 18 anos) e "Corsário Sem Pátria".
- PARATODOS — 29-5191 — "Quem Viu Quem Matou?" (Proibido até 14 anos) com Arthur Kennedy.
- VAZ LOBO — 29-1998 — "Eu, o Aventureiro" (Censura livre) com José Elias Moreno e Rosa de Castillo.
- IRAJÁ — 29-83339 — "A Irmã Branca". (Proibido até 10 anos) com Jorge Mistral e Ioalanda Varela.
- GUARACI — "Os Fugitivos de Zahrain". (Proibido até 14 anos) com Yul Brynner.
- MASCOTE — 29-0411 — "Rômulo e Remo". (Proibido até 14 anos) com Steve Reeves e Gordon Scott.
- ART PALÁCIO (Méier) — "Os Leões Estão Sôltos" (Proibido até 14 anos) com Jean Claude Brialy e Danielle Darrieux.
- REGÊNCIA — "O Espadachim de Siena". (Proibido até 14 anos) com Stewart Granger e Sylva Koscina.
- ALFA — 29-8315 — "O Espadachim de Siena". (Proibido até 14 anos) com Stewart Granger e Sylva Koscina.
- COLISEU — 29-8753 — "Eu, o Aventureiro". (Censura livre) com José Elias Morero e Rosa de Castillo.
- MARAJÓ (Jacarepaguá) — 696 — "Festival de Sucessos". (Um filme por dia).
- MOÇA BONITA — "Pepe" (Censura livre) com Cantinflas e mais 35 astros famosos.
- ANCHIETA — "Rastros de Ódio". (Proibido até 14 anos).

SUBÚRBIO (Leopoldina)

- LEOPOLDINA — "Em Cada Sonho um Amor". (Censura livre) com Elvis Presley.
- PARAÍSO — 30-1000 — "José Vendido no Egito" (Censura livre) com Geoffrey Horne.
- PALÁCIO (Higienópolis) — "O Espadachim de Siena". (Proibido até 14 anos) com Stewart Granger e Sylva Koscina.
- MELLO (Bonsucesso) — "A Rainha dos Piratas" (Proibido até 14 anos) e "O Palhaço o Que é?".
- RAMOS — 30-1094 — "José Vendido no Egito" (Censura livre) com Geoffrey Horne e Belinda Lee.
- MAUÁ — 30-5056 — "Os Quatro Cavaleiros do Apocalipse" (Proibido até 10 anos) com Glenn Ford.
- PENHA — 30-1121 — "A Encruzilhada dos Facínoras" (Proibido até 18 anos).
- MELLO (Penha) — "Os Fugitivos de Zahrain" (Proibido até 14 anos) com Yul Brynner.
- ROSÁRIO — 30-1889 — "Os Fugitivos de Zahrain" (Proibido até 14 anos) com Yul Brynner.
- SANTA CECÍLIA — 30-1823 — "O Rei dos Mágicos" (Censura livre).
- SANTA HELENA — 30-2665 — "A Maior Aventura de Tarzan". (Censura livre) e "A Felicidade Não se Compra".
- RIO PALACE — "Um Rei em Nova Iorque". (Censura livre) com Charlie Chaplin (Carlitos).
- SÃO PEDRO — 30-4181 — "O Espadachim de Siena" (Proibido até 14 anos) com Stewart Granger e Sylva Koscina.
- BRAZ DE PINA — 30-3496 — "Entre Mulheres e Espiões". (Proibido até 14 anos).

NITERÓI

- CENTRAL — "Sublime Recordação". (Censura livre) com Libertad Lamarque.
- ICARAÍ — "O Matador" (Proibido até 10 anos) com Gregory Peck.
- ODEON — "Sangue de Apache". (Proibido até 10 anos) e "Pintando o Sete".
- SÃO JORGE — "Os Brutos Também Amam" (Proibido até 10 anos) com Alan Ladd.
- ALAMEDA — "O Matador" (Proibido até 10 anos) com Gregory Peck.
- SÃO BENTO — "Os Fugitivos de Zahrain". (Proibido até 14 anos) com Yul Brynner.

CAXIAS

- PAZ — "Helena de Tróia". (Proibido até 10 anos) com Rossana Podestá.
- CAXIAS — "Eu, o Aventureiro". (Censura livre) com José Elias Moreno e Rosa de Castillo.

SÃO JOÃO DE MERITI

- GLÓRIA — "Eu o Aventureiro". (Censura livre) com José Elias Moreno e Rosa de Castillo.
- SÃO JOÃO — "Cabeça de Pau". (Censura livre) com Danny Kaye e Mai Zetterling.

PETRÓPOLIS

- CAPITÓLIO — 26-26 — "Gigot". (Proibido até 10 anos) com Jackie Gleason.
- D. PEDRO — 20-40 — "Timbuctu". (Proibido até 14 anos) e "Em Cada Sonho um Amor".
- PETRÓPOLIS — 32-32 — "Maciste Contra o Vampiro". (Proibido até 14 anos).

Diretor do Banco Lar Brasileiro

Na assembléia geral do Banco Lar Brasileiro S. A., anteontem realizada, foi eleito para o cargo de diretor o sr. Adamastor Vergueiro da Cruz, contabilista e economista, que serve ao estabelecimento há mais de 30 anos. O sr. Adamastor da Cruz já exerceu no Banco vários cargos, tendo ocupado, nos últimos anos, o de Contador Geral.

Fora do Banco Lar Brasileiro, já foi membro efetivo da Câmara de Peritos Contadores do Instituto Brasileiro de Contabilidade, agente consular dos Estados Unidos em Vitória, superintendente da Companhia Texaco no Espírito Santo, presidente do Conselho Federal de Contabilidade e presidente do Sindicato dos Contabilistas do Rio de Janeiro.

ELEITO — O economista Adamastor Vergueiro da Cruz, nôvo diretor do Banco Lar Brasileiro

Conclusões da 10.a pág.

Continua hoje...

PROGRAMAÇÃO COMPLETA

Eis a programação completa para hoje:

BOLA CESTO — Às 15 horas. — Estados Unidos x Canadá (feminino).

A seguir, México x Pôrto Rico (masc.) — No Ibirapuera.

Às 20 horas — Brasil x Chile (fem.) — A seguir: Brasil x Canadá (masc.) no Ibirapuera.

Beisebol — às 10 horas — Brasil x México; às 14 horas — Venezuela x Cuba no Bom Retiro.

Pólo aquático — às 15 horas — México x Estados Unidos às 16,15 — Brasil x Canadá.

Atletismo. às 9,30 horas — 110 metros, com barreiras — decatlo.

Às 10,20 horas — lançamento do disco — decatlo. — 15 horas — 80 metros com barreiras — (fem.) — semifinais; — salto com vara (masc.) — decatlo.

Às 15,30 horas — 200 metros — (fem.) final.

Às 15,50 horas — 300 metros (masc.) final.

Às 16,10 horas — 200 metros (masc.) final.

Às 16,30 horas — 10.000 metros (masc) final — dardo (masc.) decatlo.

Às 17,20 horas — 400 metros com barreiras (masc.) final.

Às 17,40 horas — 1.500 metros (masc.) decatlo. (SP-DC)

Flu atua hoje...

prelianda neste 1º de Maio, fora do Rio de Janeiro. Assim é que o São Cristóvão vai jogar em Resende contra um clube do mesmo nome, a Portuguêsa atua em Avaré, São Paulo, contra o Avareense, o Olaria em Sabará, Minas Gerais contra a Siderúrgica, enquanto os mistos do América e Vasco da Gama jogam respectivamente em Goiânia e Barra Mansa.

FLU PARA HOJE

Para a partida de hoje, o Fluminense vai atuar com Castilho, Oldair, Procópio, Dari e Wilson; Edmilson e Gonçalo; Maurinho, Rodrigo, Manuel e Escurinho.

OLARIA NO INTERIOR

O Olaria, que joga hoje em Sabará, não regressará ao Rio de Janeiro e vai fazer uma série de jogos pelo interior mineiro, com o empresário João Gomes.

PORTUGUÊSA TAMBÉM

Também o quadro da Portuguêsa carioca vai fazer uma longa excursão, uma vez que terá 15 compromissos pelo menos, no interior de São Paulo e do Paraná.

CHEVROLET INGLÊS (VAUXHALL-52)

Vende-se. Bom estado. 4 portas. 200 com 20 litros. Base Cr$ 650.000,00. Tel.: 52-9714, entre 11 e 14 horas. Soeiro.

"Não me...

Um jornalista brasileiro deu como causa da má recepção do embaixador ao ciúme pelo plano secundário a que foi relegado não só pelo público da Holanda, como da imprensa que procurava sòmente a Pelé e seus companheiros, coisa nunca acontecida com o sr. Jaime Chermont.

Torcedor não...

que a qualquer momento poderia surgir o futebol brilhante que conquistou duas Copas do Mundo, embora o Brasil estivesse longe de atuar da maneira que atuou naquelas copas.

C.B.D. MAIS ALEGRE

A Confederação Brasileira de Desportos está mais eufórica, e seus principais diretores, que permaneceram no Rio, já vêem a excursão com sucesso, declarando que grandes ensinamentos poderão ser tirados dêste giro.

INSATISFAÇÃO

No público torcedor, no entanto, não existe clima de tranqüilidade e todos estão temorosos da partida contra a Alemanha no dia 2, em Hamburgo, assim como dos jogos contra a Itália e a Inglaterra.

Conclusões da 1.ª página

Alarmante a...

ção na formação do futuro govêrno, e indicando que retirará seu apoio ao govêrno de Fanfani e sua coalisão de centro-esquerda.

Insinuou que isto deve devolver aos socialistas o campo comunista, e que entre os dois partidos — que representariam cêrca de 40% da votação parlamentar — se poderia decidir os rumos da Itália no próximo qüinqüênio.

CONVITE AO PS

As afirmações de Togliati foram interpretadas como claro convite aos socialistas liderados por Pietronenni para que abandonem o govêrno de «centro-esquerda», a fim de se unirem em uma «Frente Popular» com os comunistas. Essa coalização já existiu em 1948, quando os comunistas fizeram uma grande demonstração de fôrça eleitoral. A propósito vale lembrar que o Partido Comunista obtivera nas eleições de 1958, apenas 22,7% do eleitorado, conquistando sòmente 140 cadeiras na Câmara. (UPI-DC)

Sim à...

terior os recursos de que necessitam para o financiamento do seu giro comercial, sem recorrerem a operações como "swaps", que o Banco do Brasil não está interessado em realizar.

Os recursos à disposição da Carteira de Crédito Agrícola do Banco do Brasil serão aumentados por ato da SUMOC, para cobertura ampla das operações de plantio e escoamento da safra, com especial apoio às exportações que não prejudiquem o abastecimento.

O govêrno reitera sua posição, afirmada diversas vêzes, contrária a qualquer medida de congelamento de salários, os quais deverão ser reajustados de acôrdo com as alterações verificadas no custo de vida.

Medidas estão sendo tomadas para assegurar os recursos necessários à intensificação, nos próximos meses, dos grandes projetos de desenvolvimento do país, inclusive a conclusão da BR-4 (Rio-Bahia), a construção do nôvo pôrto de exportação de Vitória e conclusão da USIMINAS, da COSIPA, da Usina Hidrelétrica de Furnas e sua interligação com o sistema centro-sul, expansão da Hidrelétrica de Paulo Afonso e a construção da Barragem de Boa Esperança (no Rio Parnaíba)."

Decisão da...

sentido de fazer imediatamente a convenção nacional pessedista, a fim de o partido definir-se em tôrno das reformas.

Entretanto, o deputado Oliveira Brito, líder da Maioria na Câmara, considera possível que o PSD se incline mais firmemente para o apoio às teses expostas pelo sr. João Goulart no anteprojeto de reforma agrária encaminhado ao Congresso.

PRESSÕES

Por outro lado, deve-se assinalar que, estimuladas pela decisão da UDN, em convenção, as bases pessedistas estão pressionando a direção partidária para que também se pronuncie no mesmo sentido, isto é, contrária à reforma agrária por via constitucional.

Não se trata, porém, de pressão insuportável e o sr. Martins Rodrigues, líder do PSD na Câmara, considera que as dificuldades serão transpostas mediante entendimentos com chefes regionais.

PLEBISCITO

Enquanto isso, no PSD ainda persiste a idéia — cujo aprofundamento vem se dando por iniciativa do deputado Abelardo Jurema — da realização de um plebiscito em tôrno da reforma agrária. Entretanto, o projeto do sr. Abelardo Jurema sofre algumas resistências e observações, entre as quais a de que o plebiscito implicaria numa emenda constitucional. E, entre uma emenda constitucional para o plebiscito e a efetivação da reforma agrária por via de alteração constitucional, alguns setores do PSD entendem que a segunda hipótese é a melhor.

Govêrno...

ria. Está provado que o Plano Trienal é totalmente inadequado para resolver os problemas do desenvolvimento e da redução do custo de vida. Qualquer dado estatístico, mesmo os feitos com apenas relativa honestidade, mostram que os preços subiram muito mais que o previsto e que o nosso desenvolvimento se mantém estagnado após a aplicação do Plano, inclusive com o desemprêgo rondando alguns dos nossos mais respeitáveis parques industriais."

"Em função disso, é possível dizer que os responsáveis pela manutenção do Plano Trienal são verdadeiros responsáveis por um crime de lesa-pátria."

"Mudanças como as que são anunciadas com reservas e cuidados de pouco valem. A mudança tem que vir nos fundamentos do Plano, nas premissas em que se assentou. As alterações superficiais não bastam para tirar a característica do crime a que já me referi."

MOBILIZAÇÃO POPULAR

Sôbre a mobilização popular que a Frente Parlamentar Nacionalista diz estar fazendo, o sr. Sérgio Magalhães afirmou não saber "até que ponto irá a capacidade do povo brasileiro em resistir a tantos erros acumulados". Por isso, o povo está sendo preparado para uma possível explosão social. Com essa preparação e advinda essa hipótese, o povo saberá o que fazer, como fazer e contra quem fazer."

JANGO DE FORA

Isentando o presidente da República da atual situação, o deputado disse que êle "não é o responsável por fatos que vêm se agravando de govêrno a govêrno".

Acrescentou ainda que o sr. João Goulart carrega o ônus da situação com a responsabilidade duplicada "porque se vê forçado a uma definição clara diante da luta antiimperialista e a realizar as decantadas e não concluídas reformas de base."

MEDIDAS

Prosseguiu o sr. Sérgio Magalhães tentando demonstrar o que chamou de "vasta manobra dos grupos econômicos" que se vêm beneficiando do Plano Trienal. Citou como exemplo a SUMOC, que, para êle, "está acéfala e desorganizada, estranhamente, não sendo possível, por isso mesmo, a aplicação da chamada Lei de Remessa de Lucros. Disse ter informações seguras de que o número de firmas estrangeiras que operam no Brasil — mais de 12 mil — e a burocracia das declarações tornaram impossível a exeqüibilidade da aplicação da referida lei."

"No momento, por paradoxal que pareça, várias firmas estrangeiras, sabendo que estão operando na ilegalidade, pressionam a SUMOC para que ela regularize sua situação administrativa, evitando-lhes problemas legais no futuro".

Finalmente, o parlamentar sugeriu o monopólio estatal do câmbio e das principais exportações e importações, além da suspensão do envio de qualquer quantia para o exterior, citando o exemplo da Inglaterra que, no após-guerra, congelou todos os saldos dos seus credores por prazo indeterminado, inclusive os do Brasil.

POLARIZAÇÃO

O sr. Sérgio Magalhães ainda classificou de "benéfica a polarização surgida na Convenção udenista recentemente realizada em Curitiba".

Segundo disso, os elementos que se declaram francamente contra as reformas prejudicam menos sua realização que aquêles que se dizem reformistas e não o são. Citou como exemplo os políticos que se dizem esquerdistas e que, na realidade, agem rigorosamente no figurino direitista. Prosseguiu dizendo que "existem dois grupos direitistas atuando no govêrno: os declarados, como os ministros Antônio Balbino e Amauri Kruel, e os que se dizem de esquerda mas lideram o procedimento oposto, como é o caso do sr. San Tiago Dantas".

O deputado petebista disse ainda que com a atual situação os assalariados e os patrões brasileiros sofrem, enquanto os donos de empresas estrangeiras se locupletam através de instruções que elevam o preço do dólar, sem controlar os estoques feitos nas cotações anteriores, fazendo fortunas da noite para o dia. Finalmente criticou com veemência a compra das empresas concessionárias de energia elétrica, recentemente anunciada.

RIO-RIO BONITO

TRANSPORTE AFONSO LTDA.

De segunda a sábado:
Partida — Rio Bonito-Rio
Horário: 5,30 — 9 — 17 horas.
Partida Rio-Rio Bonito
Horário: 6 — 13 — 18,30 horas

Domingo:
Partida Rio Bonito-Rio
Horário: 5,30 — 9 — 14,30 — 17 — 21 horas
Partida Rio-Rio Bonito
Horário: 6 — 9 — 13 — 21 horas

VENDAS DE PASSAGENS NO RIO:
Estação Rodoviária Mariano Procópio - Guichê 24
TEL: 23-9112

LLOYD BRASILEIRO

DESPACHOS DO SR. DIRETOR EM PROCESSOS DOS SERVIDORES

(Boletim n.º 80, de 29 de abril de 1963)

DESPACHOS: SEÇÃO II

DIFERENÇA CAMBIAL — (Pague-se o apurado pela Contadoria)

José Carvalho dos Santos — mat. 50.088, Ajte. Cozinha, PMF — (P. 8.754/63)
José Josué de Santana — mat. 19.184, Cabo Foguista, PMF — (P. 8.324/63).
Jurandir Romão Fonseca — mat. 53.883, Carvoeiro, PMF — (P. 7.740/63).

"GRATIFICAÇÃO RISCO DE VIDA E SAÚDE" — (Aprovo, tendo em vista o despacho favorável exarado no processo 19.041/62)

Antônio Barroso de Oliveira — mat. 16.139, Enfermeiro, PMF; em duas parcelas mensais — P. 3.568/63).
Manoel Buarque de Holanda Lins — mat. 15.650, Enfermeiro, PMF; em duas parcelas mensais — (P. 4.253/63).
MIGUELINA — REZK — mat. 18.671, Enfermeira, Serviço de Assistência Médica; em seis parcelas mensais — (P. 948/63).
Wilson Nassim — mat. 22.336, Dentista, Serviço de Assistência Médica; em quatro parcelas mensais — (P. 37.238/62).

"LICENÇAS CONCEDIDAS" — (em face das informações)

Antônio Tomé dos Santos — mat. 54. 762, Marinheiro, PMF, Ag. Santos; concedidos 60 dias, de 29-1 a 29-3-63, na forma do art. 105 da Lei 1.711/52 — (P. 3.723/63).
Silvio de Souza Cunha — mat. 23.289, 2.º Comissário, PMF; concedidos 15 dias, de 17 a 31-3-63, na forma do artigo 105, da Lei 1.711/52 — (P. 11.509/63).

"QÜINQÜÊNIOS" — INDEFERIDO — (O requerente ainda não tem o tempo de serviço necessário para o que solicita)

Alfredo Pinto Ferreira — mat. 53.318, Môço, PMF; 1.º qüinqüênio (Protocolo 8.876/63).
Antônio Carvalho — mat. 20.019, Operário, Estaleiros; 3.º qüinqüênio — (Protocolo 2.538/63).
Jorge Gomes dos Santos — mat. 20.553, Trabalhador, TSG, Estaleiros; 3.º qüinqüênio — (P. 9.191/63).
José Passos — mat. 19.871, Operário, Of. C. de Cobre, Estaleiros 3.º qüinqüênio — (P. 8.898/63).

"CERTIDÃO" — (Certifique-se, em têrmos)

Lysette Sampaio Ayres — viúva do servidor Oscar Ayres, mat. 44; certidão dos vencimentos e vantagens a que faria jus o "de cujus", caso estivesse vivo e no desempenho de suas funções, para prova junto ao IAPM — (P. 5.645/63)
Vicente Giannelli — mat. 24-M. ex-servidor; certidão de tempo de serviço — (P. 9.910/63).

"SALÁRIO-FAMÍLIA" — (Pague-se o que fôr devido, de acôrdo com as informações do SP, observando-se, para efeito de cálculo, as determinações da Portaria n.º 612, de 12-7-62)

Argemiro Pereira dos Santos — mat. 774, inativo; de acôrdo com o parecer da Procuradoria — (P. 27.479/63).
Belisa Aguida Pinheiro — companheira do servidor inativo (falecido) Adauto Herminio de Figueiredo, mat. 16.359 — (P. 348/63).
Carolina Ribeiro Alves — viúva do servidor Getulino Antônio Alves, matrícula 51.664 — (P. 9.612/63).
Dolores Oliveira Pôrto — viúva do servidor Djalma da Silva Pôrto, matrícula 8.748 — (P. 6.351/63).
Maria Almeida de Souza — viúva do servidor João de Oliveira Souza, matrícula 12.729; devendo ser pago em duas parcelas mensais — (P. 6.379/63).
Maria José Pereira dos Santos — viúva do servidor Clarismundo dos Santos, mat. 9.664 — (P. 6.403/63).
Theodora Antelio Reis — viúva do servidor inativo Aristides dos Santos Reis, mat. 2.860 — (P. 5.980/63).

"DIFERENÇA CAMBIAL" — (Pague-se o apurado pela Contadoria)

Arnaldo Rodrigues dos Santos — mat. 19.344, Taifeiro, PMF — (P. 9.002/63).
Ernande Barcellos — mat. 54.557, Môço, PMF — (P. 7.466/63).
Joaquim Raymundo da Silva — mat. 54.612, Carvoeiro, PMF — (P. 7.978/63).
Jorge Medeiros — mat. 21.263, Imediato, PMF — (P. 7.535/63).
Nilton Mendonça de Menezes — mat. 53.899, Môço, PMF — (P. 8.311/63).
Vivaldo Silva Lemos — mat. 54.285, Carvoeiro, PMF — (P. 7.542/63).
Manoel Pessoa de Vasconcellos — mat. 53.615, ex-servidor — (P. 38.051/62).
Elias Alves de Souza — mat. 22.948, 2.º Pilôto, PMF — (P. 38.135/62).
Temistocles Barbosa da Silva — mat. 53.963, Carvoeiro, PMF; em duas parcelas mensais — (P. 40.832/62).
Francisco Mateus Filho — mat. 14.496, Marinheiro, PMF — (P. 41.817/62).
Francisco da Rocha Bezerra — mat. 13.212, C. Foguista, PMF — (P. 41.983/62)
Vital Evangelista dos Santos — mat. 5.557, C. Foguista, PMF — (P. 33/63).

"ADICIONAIS" — INDEFERIDO (O requerente não tem o tempo de serviço para o que solicita) ....
Frederico de Santana — mat. 21.986, 2.º Radiotelegrafista, PMF; adicional de 25%, por tempo de serviço — (P. 11.160/63).

"LICENÇ ACIDENTADOS"

Relação s/n, de 23 de março de 1963, do SP

Antônio Ezequiel da Costa — mat. 1.762, Op. Estaleiros, mais 19 dias de licença, período de 1 a 19-2-63.
Waldemar Luiz Ferreira — mat. 1.795, Op. Estaleiros, mais 15 dias de licença, período de 15 a 29-1-63.
Irineu Rodrigues da Costa — mat. 2.569, Op. Estaleiros, mais 4 dias de licença, período de 15 a 18-2-63.
Ary Silva — mat. 2.664, Op. Estaleiros, mais 11 dias de licença, período de 26-1 a 5-2-63.
José Loureiro dos Santos — mat. 3.360, Op. Estaleiros, mais 20 dias de licença, período de 15-12-62 a 3-1-63.
René Tás Moreira — mat. 3.520, Op. Estaleiros, masi 7 dias de licença, período de 6 a 12-2-63.
Adalto de Oliveira Tavares — mat. 3.761, Op. Estaleiros, mais 11 dias de licença, período de 19 a 29-1-63.
Manoel Alves Pinto — mat. 3.884, Guindasteiro, Estaleiros mais 8 dias de licença, período de 22 a 29-1-63
Joventino Rodrigues Ferreira — mat. 3.948, Op. Estaleiros, mais 3 dias de licença, período de 19 a 21-2-63.
Natalino dos Santos — mat. 4.752, Op. Estaleiros, mais 16 dias de licença, período de 18-12-62 a 2-1-63.
Romeu Pacheco de Oliveira — mat. 5.245, Op. Estaleiros, mais 16 dias de licença, período de 11 a 26-12-62.
Romeu Pacheco de Oliveira — mat. 5.245, Op. Estaleiros, mais 15 dias de licença, período de 27-12-62 a 10-1-63.
Romeu Pacheco de Oliveira — mat. 5.245, Op. Estaleiros, mais 15 dias de licença, período de 11 a 25-1-63.
Romeu Pacheco de Oliveira — mat. 5.245, Op. Estaleiros, mais 14 dias de licença, período de 26-1 a 8-2-63.
Romeu Pacheco de Oliveira — mat. 5.245, Op. Estaleiros, mais 14 dias de licença, período de 9 a 22-2-63.
Francisco Molina Cabeça — mat. 5.318, Op. Estaleiros, mais 17 dias de licença, período de 19-12-62 a 4-1-63.
Arlindo de Azevedo — mat. 6.989, Op. Estaleiros, mais 10 dias de licença, período de 9 a 18-2-63.
Osmar Muniz — mat. 7.552, Op. Estaleiros, mais 14 dias de licença, período de 25-1 a 7-2-63.
Osmar Muniz — mat. 7.552, Op. Estaleiros, mais 21 dias de licença, período de 20-12-62 a 9-1-63.
José Gonçalves Dias — mat. 8.915, Op. Estaleiros, mais 15 dias de licença, período de 6 a 20-2-63.
Antônio Domingos do Nascimento — mat. 9.227, Op. Estaleiros, mais 14 dias de licença período de 5 a 18-1-63.
Antônio Domingos do Nascimento — mat. 9.227, Op. Estaleiros, mais 15 dias de licença, período de 1 a 15-2-63.
Jayme de Souza Cabral — mat. 9.403, Plantão Incêndio Estaleiros, mais 15 dias de licença, período de 29-12-62 a 11-1-63.
Jayme de Souza Cabral — mat. 9.403, Plantão Incêndio Estaleiros, mais 15 dias de licença, período de 10 a 24-2-63.
Edgard Soares — mat. 9.819, Op. Estaleiros, mais 18 dias de licença, período de 1812-62 a 4-1-63.
Edgard Soares — mat. 9.819, Op. Estaleiros, mais 27 dias de licença, período de 9-1 a 5-2-63.
José Antônio Alvarenga Filho — mat. 9.893, Op. Estaleiros, mais 17 dias de licença, período de 22-12-62 a 7-1-63.
José Antônio Alvarenga Filho — mat. 9.893, Op. Estaleiros, mais 11 dias de licença, período de 8 a 18-1-63.
José Antônio Alvarenga Filho — mat. 9.893, Op. Estaleiros, mais 20 dias de licença, período de 25-1 a 13-2-63.
José Antônio Alvarenga Filho — mat. 9.893, Op. Estaleiros, mais 15 dias de licença, período de 14 a 28-2-63.
Edy Silva de Jesus — mat. 18.124, Op. Estaleiros, mais 14 dias de licença, período de 5 a 18-2-63.
Edir Rodrigues Vieira — mat. 18.245, Op. Estaleiros, mais 15 dias de licença, período de 29-1 a 12-2-63.
Edir Rodrigues Vieira — mat. 18.245, Op. Estaleiros, mais 16 dias de licença, período de 13 a 28-2-63.
Alfredo Cordeiro de Azevedo — mat. 18.642, Plantão Incêndio, Estaleiros, mais 20 dias de licença, período de 14-12-62 a 2-1-63.
Rubem de Mattos — mat. 19.678, Op. Estaleiros, mais 18 dias de licença, período de 18-12-62 a 4-1-63.
Walter Vieira Póvoas — mat. 21.528, Op. Estaleiros, mais 16 dias de licença, período de 31-1 a 15-2-63.
Agostinho Teixeira de Castro — mat. 21.697, Op. Estaleiros, mais 18 dias de licença, período de 18-12-62 a 4-1-63.
Orlando Ferreira Alves — mat. 22.144, Op. Estaleiros, mais 20 dias de licença, período de 1 a 29-2-63.
Hélio José de Alvarenga — mat. 22.186, Op. Estaleiros, mais 9 dias de licença, período de 27-12-62 a 4-1-63.
Milton Nascimento Ribeiro — mat. 22.203, Op. Estaleiros, mais 5 dias de licença, período de 14 a 18-2-63.
Antônio Luiz Maximiniano — mat. 23.128, Op. Estaleiros, mais 4 dias de licença, período de 1 a 4-2-63.
Bento Bruno — mat. 23.131, Op. Estaleiros, mais 11 dias de licença, período de 29-12-62 a 8-1-63.
Jorge Corrêa Mello — mat. 23.158, Op. Estaleiros, mais 5 dias de licença, período de 3 a 7-1-63.
Antenor João de Mattos — mat. 23.186, Op. Estaleiros, mais 44 dias de licença, período de 19-12-62 a 31-1-63.
Antenor João de Mattos — mat. 23.186, Op. Estaleiros, mais 4 dias de licença, período de 1 a 4-2-63.
Luiz Vieira — mat. 23.192, Op. Estaleiros, mais 15 dias de licença, período de 28-12-62 a 11-1-63.
Luiz Vieira — mat. 23.192, Op. Estaleiros, mais 17 dias de licença, período de 12 a 28-2-63.
Gerdião G. Pinto de Almeida — mat. 23.321, Op. Estaleiros, mais 14 dias de licença, período de 21-12-62 a 3-1-63.
Gerdião G. Pinto de Almeida — mat. 23.321, Op. Estaleiros, mais 15 dias de licença, período de 4 a 18-1-63.
Gerdião G. Pinto de Almeida — mat. 23.321, Op. Estaleiros, mais 23 dias de licença, período de 19-1- a 12-2-63.
Edy Alves de Oliveira — mat. 9,855, Rancheiro, mais 10 dias de licença, período de 19 a 28-2-63.

"LICENÇAS PARA TRATAMENTO DE SAÚDE" — (Na forma dos Artigos 104 e 105 da Lei 1-711/52)

Relação s/n, de 26 de março de 1963, do SP

Armando da Silva Pereira — mat. 22.123, Op. Estaleiros, 2 dias de licença, período de 13 a 14-12-62 — (Art. 105).
Waldyr Batista — mat. 22.150, Op. Estaleiros, 5 dias de licença, período de 10 a 14-12-62 — (Art. 105).
Sebastião Rodrigues Tavares — mat. 22.172, Op. Estaleiros, 30 dias de licença, em prorrogação, período de 15-11 a 14-12-62 — (Art. 105).
Hélio José de Alvarenga — mat. 22.186, Op. Estaleiros, 1 dia de licença, referente a 21-12-62 — (Art. 105).
Domingos Hermenegildo Louzada — mat. 22.174, Op. Estaleiros, 1 dia de licença, referente a 20-12-62 — (Art. 105).
Henrique Antônio da Silva Pereira — mat. 22.300, Op. Estaleiros, 5 dias de licença, em prorrogação, período de 1-12-62 a 5-12-62 — (Art. 105).
Henrique Antônio da Silva Pereira — mat. 22.300 Op. Estaleiros, 1 dia de licença,, referente a 20-12-62 — (Art. 105).
Washington de Souza Carmo — mat. 22.574, Op. Estaleiros, 15 dias de licença, em prorrogação, período de 28-11 a 12-12-62 — (Art. 105).
Washington de Souza Carmo — mat. 22.574, Op. Estaleiros, 15 dias de licença, em prorogação, período de 13 a 27-12-62 — (Art. 105).
Norval Campos — mat. 22.575, Op. Estaleiros, 9 dias de licença, período de 6 a 14-11-62 — (Art. 105).
Maurício Soares da Cunha — mat. 22.587, Op. Estaleiros, 5 dias de licença, período de 10 a 14-12-62 — (Art. 105).
Aluízio Martins — mat. 22.609, Op. Estaleiros, 1 dia de licença, referente a 26-12-62 — (Art. 105).
Elmo Guamão da Silva — mat. 22.669, Op. Estaleiros, 1 dia de licença, referente a 29-11-62 — (Art. 105).
Elmo Guamão da Silva — mat. 22.669, Op. Estaleiros, 1 dia de licença, referente a 27-12-62 — (Art. 105).
José Cândido Neto — mat. 22.671, Op. Estaleiros, 3 dias de licença, período de 28 a 30-11-62 — (Art. 105).
Dennys de Araújo Siqueira Barbosa — mat. 22.677, Op. Estaleiros, 30 dias de licença, em prorrogação, período de 11-12-62 a 9-1-63 — (Art. 105).
Edson Fernandes Soares — mat. 23.088, Op. Estaleiros, 30 dias de licença, em prorrogação, período de 16-12-62 a 14-1-63. — (Art. 105)
Milton Correia de Souza — mat. 23.094, Op. Estaleiros, 30 dias de licença, em prorrogação, período de 16-11 a 15-12-62 — (Art. 105).
Milton Correia de Souza — mat. 23.094, Op. Estaleiros, 30 dias de licença, em prorrogação, período de 16-12-62 a 14-1-63 — (Art. 105).
Elísio Dias da Costa — mat. 23.095, Op. Estaleiros, 5 dias de licença, em prorrogação, período de 7 a 11-12-62 — (Art. 105).
Jesus Fernandes — mat. 23.108, Op. Estaleiros, 1 dia de licença, referente a 28-12-62 — (Art. 105).
Pedro Ismério da Silva — mat. 23.118, Op. Estaleiros, 1 dia de licença, referente a 28-12-62 — (Art. 105).
Luciano Carlos da Cruz Gomes — mat. 23.113, Op. Estaleiros, 7 dias de licença, período de 4 a 10-12-62 — (Art. 105).
Luciano Carlos da Cruz Gomes — mat. 23.113, Op. Estaleiros, 1 dia de licença, referente a 19-12-62 — (Art. 105).
João Araribóia de Medeiros — mat 23.114, Op. Estaleiros, 3 dias de licença, período de 17 a 19-12-62 — (Art. 105).
João Ararigbóia de Medeiros — mat. 23.114, Op. Estaleiros, 1 dia de licença, referente a 26-12-62 — (Art. 105).
José Leomil Paes Velaico — mat. 23.141, Op. Estaleiros, 7 dias de licença, período de 4a 10-12-62 — (Art. 105).
João Pereira da Gama — mat. 23.136, Op. Estaleiros, 15 dias de licença, período de 14 a 28-12-62 — (Art. 105).
Clóvis Calixto de Santana — mat. 23.144, Op. Docas, 7 dias de licença, período de 6 a 12-12-62 — (Art. 1005).
Zenas da Silva — mat. 23.151, Op. Estaleiros, 1 dia de licença, referente a 30-11-62 — (Art. 105).
Ney Custódio da Silva — mat. 23.159, Op. Estaleiros, 1 dia de licença, referente a 13-12-62 — (Art. 105).
Luiz Carlos Nogueira de Souza — mat. 23.176, Op. Estaleiros, 30 dias de licença, em prorrogação, período de 21-11 a 20-1-62 — (Art. 105).
João Paulo Ruas — mat. 23.177 Op. Estaleiros, 6 dias de licença, em prorrogação, período de 30-11 a 5-12-62 — (Art. 105).
Gilberto Coutinho Sodré — mat. 23.185, Op. Estaleiros, 30 dias de licença, em prorrogação, período de 30-11 a 29-12-62 — (Art. 105).
Alédio Lopes — mat. 23-191, Op. Estaleiros, 10 dias de licença, em prorrogação, período de 11 a 20-12-62 — (Art. 105).
Juarez Lopes Resende — mat. 23.194, Op. Estaleiros, 6 dias de licença, período de 15 a 20-12-62 — (Art. 105).
Suenes Ribeiro — mat. 23.195, Op. Estaleiros, 7 dias de licença, período de 30-11 a 6-12-62 — (Art. 105).
Suenes Ribeiro — mat. 23.195, Op Estaleiros, 5 dias de licença, em prorrogação, período de 7 a 11-12-62 — (Art. 105).
Jorge Vicente Andrade — mat. 23.317, Op. Estaleiros, 4 dias de licença, período de 4a 7-12-62 — (Art. 105).

Relação s/n, de 27 de março de 1963, do SP

Eugênio Mathias Ramos — mat. 10.069, Op. Estaleiros, 30 dias de licença, em prorrogação, período de 13-3 a 11-4-63 — (Art. 105).
Mário Teixeira — mat. 18.089, Op. Estaleiros, 30 dias de licença, em prorrogação, período de 20-3 a 18-4-63 — (Art. 105).
Moacyr Ramos — mat. 18.196, Op. Estaleiros, 4 dias de licença, período de 8 a 11-3-63 — (Art. 105).

MAQUINISTA TRANQÜILO... VIAGEM SEGURA

zele pela tranqüilidade do seu maquinista

CENTRAL DO BRASIL

MINISTÉRIO DO TRABALHO E PREVIDÊNCIA SOCIAL

Serviço de Alimentação da Previdência Social — SAPS

NOVOS SUPERMERCADOS DO SAPS

O Conselho Administrativo do SAPS comunica aos previdenciários que a partir de hoje, dia 1.º de maio, estarão à sua disposição seis supermercados, que venderão gêneros de primeira necessidade a preços acessíveis. Comemora, assim, o Dia do Trabalho, com a ampliação dos serviços do SAPS no setor do abastecimento.

Dêsses novos supermercados, será inaugurado solenemente o que se localiza na Praça da Bandeira, 96 (edifício sede do SAPS), e que substituirá o antigo, da Rua Elpídio Boa Morte, a ser demolido por exigência da SURSAN para dar curso à obra da Avenida Radial-Oeste. Os demais estão assim localizados: anexo ao Mercado Livre do Produtor, próximo à Estação Dom Pedro II; Botafogo, Rua Voluntários da Pátria, 128-B; Rua do Catete, 247; Irajá, Avenida Edgard Romero, esquina da Estrada do Portinho; e em Nova Iguaçu, na Rua Dr. Tibau, 161.

Teatro Meia Noite do Copacabana Palace

Desde os Tempos de Eva

DE PRIESTLEY

«A comédia mais chique do Rio»: «Manchete»

Hoje e amanhã às 17 e às 21,45 horas — Preços: Na vesp.: Cr$ 600,00 — à noite: Cr$ 700,00.

De 3ª. a 6ª. às 21,45 h.: Cr$ 700,00 — Na vesp. de 5ª. às às 17 hs.: Cr$ 600,00 — Nas vesps. de sabs. e doms. às 17 hs.: Cr$ 700,00 — Sabs. às 20,30 e 23,30 h.: Cr$ 900,00

Doms. às 21,45 h.: Cr$ 700,00

RESERVAS TEL.: 57-1818 (Rama; Teatro)

Teatros & Boites

Programa para sua Noite

"MINHA QUERIDA LADY"

ÚLTIMAS SEMANAS — 9º mês de sucesso!
A comédia musical do século com
BIBI FERREIRA — EDSON FRANÇA e JAIME COSTA

Hoje vesp. extra às 16 h. — A noite às 21 Horas — Informações: 22-227581 - 42-4983 e 57-2310.

TEATRO CARLOS GOMES

O Bar Cangaceiro

ANUNCIA

HELENA DE LIMA

TODAS 2.ª — 3.ª e 4.ª FEIRAS

E

LUCIENNE FRANCO

TODAS AS 5.ª — 6.ª e SÁBADOS

RUA FERNANDO MENDES, 25 — COPACABANA

HOJE E TÔDAS AS NOITES

JAZZ QUARTETO

DIA 10 DE ABRIL ESTRÉIA OS CARIOCAS

BOTTLES BAR

Rua Duvivier, 37 - Tel. 57-1065

LITTLE CLUB

Apresenta

LÍVIO ROMANO e JOHN ALL

CONJUNTO JOSÉ MARIA

AR REFRIGERADO

HI-FI BAR E RESTAURANTE

(A casa preferida pela sociedade carioca)

Direção geral de MAURICIO LANTHOS
A primeira casa no gênero da América do Sul

Aberto, diàriamente, das 15 às 5 horas da manhã. Apresentando as últimas novidades musicais do Brasil e do mundo.

COZINHA NACIONAL E INTERNACIONAL — CLIMA DE MONTANHA

AVENIDA PRINCESA ISABEL, 63 — TEL.: 57-1870 (PLAZA COPACABANA HOTEL)

(A Casa Consagrada pelos Jornalistas Brasileiros)

Passando a vez

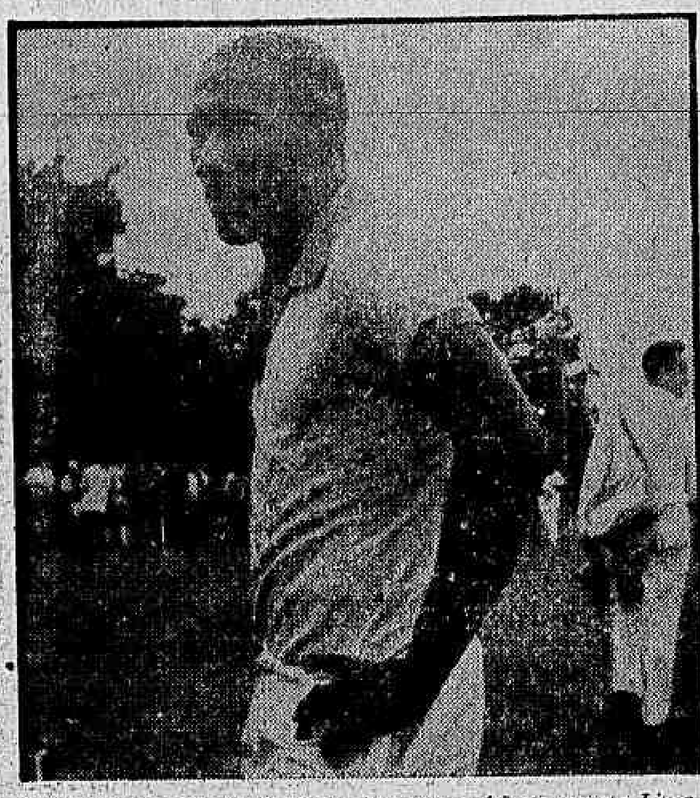

Djalma Santos (foto) dará seu lugar amanhã ao novato Lima, depois de ter batido o recorde de atuações na seleção brasileira. Com a medida de renovar adotada pelos dirigentes da CBD o "velho" vai passando a vez a outro

Frio, chuva e lama trazem dificuldades para seleção

AMSTERDAM — O frio intenso que assola esta cidade e a chuva intermitente que deixa o gramado do "Olympio Stadium" num estado impraticável, dificultou bastante o treinamento dos brasileiros, fazendo com que os homens da CT temam pela sorte da equipe caso não se aclimate à temperatura baixíssima e ao estado escorregadio da cancha.

Até mesmo o trabalho do dr. Hilton Gosling vem sofrendo precauções devido ao frio intenso já que os jogadores entregues ao seu departamento sentem a queda da temperatura e encontram dificuldades em recuperar-se como é o caso de Pelé, que embora tenha acusado distensão, deverá jogar. O médico mostra-se esperançoso de que as referidas dificuldades concernentes ao clima não influam decididamente no rendimento dos jogadores.

TRÊS ALTERAÇÕES

Ficou estabelecido entre a chefia da delegação brasileira e a Federação local que durante a partida serão permitidas três alterações — incluindo a do goleiro — tôdas em qualquer tempo de jôgo.

Esperavam os homens que dirigem a seleção colocar Coutinho no decorrer da partida, aproveitando uma das alterações combinadas, mas em face do pronunciamento do dr. Hilton Gosling, dando parecer contrário, face ao estado pesado do gramado, dificilmente Coutinho entrará em campo, a não ser que melhore o tempo, até agora chuvoso nesta capital.

CATANDO PELÉ

Continuam os caçadores de autógrafos procurando Pelé por todos os cantos do Hilton Hotel, um dos mais luxuosos da cidade, o que não vem agradando à chefia da delegação do Brasil.

Os jogadores procuram cada qual ficar em seu quarto, não só por recomendação da CT, como pelo frio e pela chuva que caem sôbre a cidade, aproveitando ainda o fato de estarem num ambiente de confôrto, como é oferecido pelo Hilton Hotel. Cada jogador possui um apartamento.

MUITO BEM

Os membros da CT elogiaram públicamente ao jogador Gérson pela sua atuação diante da França, recomendando a todos que procurassem também fugir da inibição e demonstrar o que realmente jogam, pois todos os que aqui estão — segundo palavras do sr. Mendonça Falcão — são grandes jogadores e capazes de fazer o que Gérson fêz. Para todos os componentes da CT Gérson é o nôvo titular da posição.

"Didi branco"

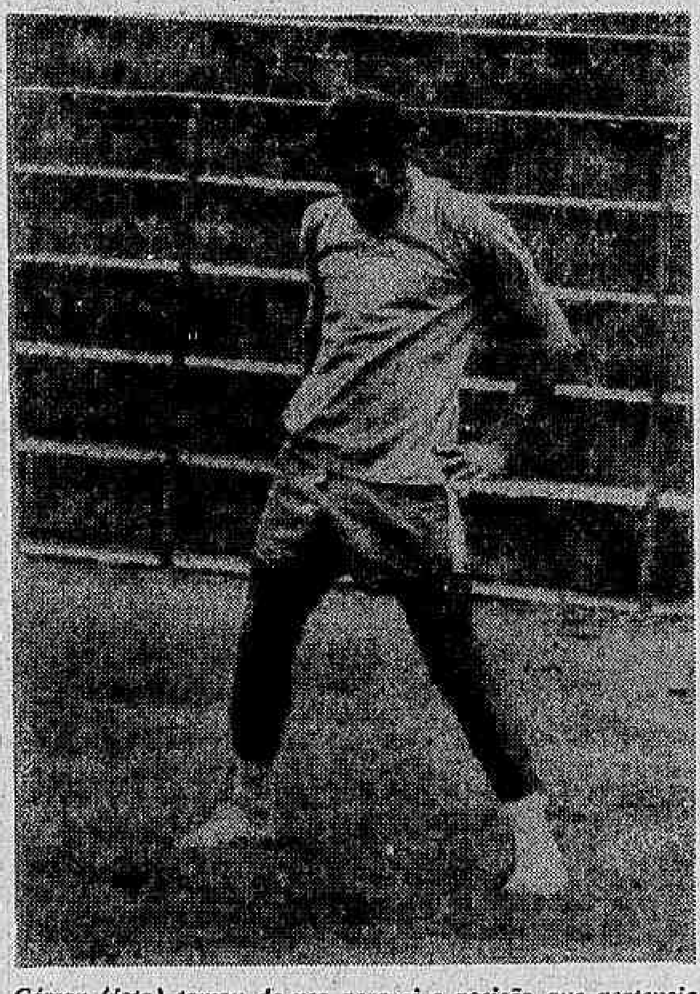

Gérson (foto) tomou de vez para si a posição que pertencia a Didi, segundo declarações — desta vez todos concordaram — dos homens que dirigem a Seleção de Ouro. Amanhã o "Didi Branco" estará enfrentando a Holanda

Holanda já venceu a Bélgica e a França

AMSTERDAN — A humildade e o respeito ao adversário por parte dos holandeses — público, imprensa, dirigentes e jogadores — faz com que o Brasil seja apontado como favorito do prélio de amanhã no "Olympio Stadium", apesar dos resultados pouco convincentes da seleção bicampeã do mundo.

Os holandeses deveriam ser os favoritos devido aos seus últimos sucessos diante das seleções da Bélgica e da França, quando derrotou-as por 1 x 0 e 2 x 1, respectivamente, principalmente se levássemos em conta a facilidade com que os belgas derrotaram o selecionado do Brasil.

BOA EQUIPE

Segundo o treinador da Holanda, Bleck Schwrtz a sua equipe está de fato bem preparada merecendo os elogios que vêm recebendo da crônica européia, principalmente depois das derrotas impostas nos franceses e aos belgas.

O selecionador da Holanda afirmou que sua equipe já está escalada para o compromisso de amanhã contra o Brasil, acreditando ser esta uma grande partida e uma ótima oportunidade para testar sua equipe diante dos famosos reis do futebol.

"O Brasil não deixa de ser o campeão do mundo e as suas más performances diante de Portugal e da Bélgica, não quer dizer que estejam em decadência. Para mim tôda boa equipe — por melhor que seja — não é imbatível e está sujeita a passar por uma fase adversa", foram as palavras do preparador da seleção da Holanda.

Os holandeses treinaram, rápidamente, ontem, com vistas ao jôgo de amanhã e seus jogadores — corpulentos, mas ágeis — com características idênticas à dos belgas, deixaram boa impressão não só pela técnica adiantada que empregam, como pelo modo rápido com que se lançam às jogadas.

Bleck Schwartz espera mandar a campo amanhã sua equipe com Graafland; Haack, Pronk e Ouderland; Van Wissen, e Kalasens; Borgolz, Groot, Van Der Lindon, Bennears e Moulijn. A representação holandesa atua com um sistema defensivo bem plantado e um ataque rápido, tendo como base o quadro do Feijenoord, clube que fornece maior número de jogadores ao selecionado.

Brasil conta com o "Rei" amanhã e só muda um: Lima

AMSTERDAM — Pelé melhorou, podendo atuar amanhã e assim Lima em lugar de Djalma Santos será a única alteração da equipe nacional para o jôgo contra a Holanda, no "Olimpio Stadium", já que nos demais postos permanecerão os mesmos jogadores que atuaram contra a França.

Segundo palavras do dr. Hilton Gosling os jogadores que estão a seus cuidados vão se recuperando e "dentro de pouco tempo não haverá ninguém, se Deus quiser, sem condições de jôgo". Coutinho é o cotado para entrar caso Pelé não possa jogar.

CONTUNDIDOS

Após o jôgo de domingo, vários jogadores se queixaram de contusões, ao médico da delegação — Gilmar, Altair, Gerson e Pelé — que já tinha a seus cuidados, Coutinho, quase recuperado e Mengálvio, com uma leve distensão. Todavia, todos os que se contundiram domingo, estão recuperados, inclusive Pelé, que será hoje submetido a um teste de campo, havendo ainda esperanças de que Coutinho possa reaparecer, pelo menos durante um tempo de jôgo.

LIMA É CERTO

Para o treinador Aimoré Moreira o time está definitivamente escalado, com apenas uma alteração, ou seja a entrada de Lima, lateral-direito, em substituição a Djalma Santos, que não se houve bem no último jôgo. Nas demais posições deverão permanecer os mesmos elementos — a não ser que Pelé seja dado como inapto no teste de campo com o dr. Hilton — que agradaram aos homens da CT.

ALEMÃES REFUGAM

O sr. Mendonça Falcão mostra-se bastante revoltado com a atitude dos dirigentes da Federação Alemã que vêm desconversando quando o chefe da delegação brasileira fala numa partida anteriormente assentada para Berlim.

Depois de confirmada a realização da partida do dia 5, em Hamburgo, contra a seleção da Alemanha, os dirigentes germânicos propuseram a realização de uma segunda partida em Berlim, a 22 do corrente mês. Todavia, com os resultados negativos do selecionado brasileiro, os alemães procuram evitar a realização do jôgo, deixando transparecer que não estão mais interessados pela exibição dos bicampeões do mundo.

Dia 5 chegam delegações do M. Basquete

A direção do "IV Campeonato Mundial de Basquetebol" deu ontem, a conhecer as datas, já confirmadas, da chegada, ao Brasil, das delegações que vão participar do certame.

DIAS E HORAS

No dia 5-5, pelo vôo 37 da Air France, a delegação da URSS desembarcará no Galeão, às 8,45 horas. No dia 6-5, pelo vôo 39 da Panair do Brasil chegará ao Galeão, às 7,00 horas, a representação da Itália (composta por 16 pessoas). No dia 8, pelo vôo 27 da Panair, com chegada prevista para as 7,00 horas, chegarão as delegações da França e da Iugoslávi, que viajarão juntas de Paris ao Rio. As demais delegações — à exceção de Pôrto Rico, que chegará na manhã do dia 6-5, por via aérea — tôdas as outras virão de ônibus, procedentes de São Paulo, onde ora disputam os Jogos Pan-Americanos.

EM COPACABANA

De acôrdo com o programa do pela direção do Mundial, as delegações ficarão hospedadas nos seguintes hotéis de Copacabana: Canadá (15 pessoas), México (14 pessoas) e E.U.A. (15 pessoas), no Hotel Regente; França (20 pessoas) e Argentina, no Hotel Olinda; Itália (16 pessoas), Peru (22 pessoas), Pôrto Rico (18 pessoas) e Uruguai (18 pessoas), no Hotel Toledo; Iugoslávia e Rússia (21 pessoas), no Hotel Trocadero.

ÁRBITROS NIPÔNICOS

Ao contrário do que ficou estabelecido em princípio, não apenas dois, mas três árbitros nipônicos virão integrar o quadro de juízes do Mundial de Basquetebol: Takei Matsuo, Yukalyoshi Furukawa e Takeshi Kai.

BUREAU INSTALA-SE A 2

Dia 2 próximo, vai ser solenemente instalado no Automóvel Clube do Brasil o Bureau Central do "IV Campeonato Mundial de Basquetebol".

Um problema a menos:

Gérson tomou de vêz lugar que foi de Didi: diz Feola

AMSTERDAN — A atuação de Gérson contra França fêz com que ficasse solucionado, de vez, que o problema da meia-cancha do Brasil, uma vez que tanto Aimoré, como Vicente Feola e mesmo Carlos Nascimento, além dos jogadores Pelé e Zito, vêm tecendo grandes elogios ao jogador que deu nôvo alento ao time brasileiro.

Gérson segundo o treinador Vicente Feola "fêz lembrar o "crioulo" Didi nos bons tempos, e sua boa atuação vem provar que a renovação existe de fato e que pouco à pouco iremos encontrando o quadro para 66."

DIDI LEMBRADO

Depois dos elogios a Gérson — que para Feola foi fator preponderante para a boa atuação dos brasileiros — o Gôrdo afirmou que sentia falta de Didi, ou de um jogador que se lhe assemelhasse. "Felizmente Gérson voltou a ser o que todos sabem que é um grande meia armador".

Feola sabe da intenção de Didi de voltar a integrar a seleção nacional quando retornar ao Brasil, e participar da Copa de 66, na Inglaterra, mas argumentou que a seleção necessita, como está, de fazer uma equipe nova e Didi já não é nenhum brôto. "Não creio que Didi possa a ser o meia do Brasil em Londres, muito embora o considere um grande craque, apesar de sua idade já haver ultrapassado o limite por nós da CT estipulado", finalizou Feola.

GÉRSON FELIZ

Instalado no moderníssimo e luxuoso Hotel Hilton os brasileiros aguardam o jôgo de amanhã, mas ainda comentam e de domingo passado. Gérson que recebeu elogios de seus próprios companheiros, entre êles. Zito e Pelé, mostra-se contentíssimo em ter agradado a Comissão Técnica, bem como a todos que assistiram ao prélio contra a França.

"Deus queira que eu continue assim, pois sei que a seleção não pode perder e necessita que cada jogador corresponda ao que dêle se espera", disse Gérson comovido ao saber dos comentários de elogiosos dos homens da CT.

PENSAR MAIS NÊLE

Para Aimoré a atuação de Gérson foi ótima, mas será melhor corrigir um pequeno defeito. "Gérson está muito preocupado em passar a bola para o Zito e para o Pelé, desfazendo-se da bola às vêzes com muita pressa. Quando pensar mais nêle e sentir confiança em si próprio, convencendo-se de que é realmente um grande craque vai chegar ao máximo. Não tenho dúvidas em dizer que se continuar assim será o meia armador de 66," finalizou Aimoré Moreira.

Carlos Nascimento, próximo, acatou as palavras de Aimoré mas acrescentou: "Gérson é um grande craque Faltava-lhe alguma coisa, que creio ter êle encontrado no jôgo com a França. O Brasil ainda vai voltar a jogar o que sabe se seus jogadores se convencerem de que são capazes de praticar realmente um bom futebol."

Renê está em estado gravíssimo

Encontra-se em estado grave o "astro" de basquete brasileiro Renê, operado ontem no hospital São Miguel, desta cidade, inspirando cuidados a seus familiares. O jogador foi vitimado de hepatite infecciosa, e tendo seu mal agravado foi recolhido a uma casa de saúde, necessitando ser operado urgentemente.

Como se sabe, Renê estava integrando há bem pouco tempo a seleção brasileira de basquete que disputa o Pan-Americano em São Paulo, quando foi obrigado a regressar ao Rio a fim de internar-se numa casa de saúde. Até às últimas horas de ontem era muito mal o estado de saúde de Renê.

COMPANHEIROS TRISTES

Os companheiros de Renê mostram-se bastante preocupados com o estado de seu colega de equipe e procuram através de telefonemas inteirar-se de como está passando o jogador brasileiro.

Problema resolvido

Para os homens da CT o problema deixado pela ausência de Didi (foto) na seleção brasileira já está resolvido, com a volta de Gérson ao melhor de sua forma. Estará mesmo?

América e C. Grande fazem amistoso hoje

América e Campo Grande atuam hoje à tarde, no Estádio Ítalo del Cima, numa partida que poderá e deverá agradar bastante aquêles que comparecerem no longínquo estádio do subúrbio da Zona Rural, sabendo-se que o convite para a realização do encontro partiu do alvi-rubro suburbano.

Enquanto o Campo Grande, graças ao esfôrço de seu diretor de futebol, sr. Onésio Antônio da Silva, conseguiu fazer uma excursão, que pode ser considerada excelente, já que enfrentou adversários temíveis, no Espírito Santo e Bahia, o América, desde que passou às mãos do preparador Daniel Pinto, ainda não perdeu um jôgo e dificilmente virá a perder tão cedo.

COMO ATUARÃO

As duas equipes, para a partida desta tarde, vão pisar a cancha, às 15,30 horas, assim constituídas: O América com: Ari, Luciano, Flodoaldo, Leônidas e Itamar; Silvio e Amorim; Carlinhos, Zézinho, Fernando e Wellis. O Campo Grande com: Edmar, Nélson, Viana, Brandãozinho e Darci Santos; Domingos e Décio; Nelsinho, Adilson, Russo e Joel.

EXPERIÊNCIA

O treinador Daniel Pinto, disse que logo que o Departamento Técnico de Futebol do América recebeu a proposta do Campo Grande, fêz questão de aceitá-la, já que o seu time está melhorando dia a dia, mas que apenas treinos, não davam para manter a forma física ideal dos jogadores. Acredita que o jôgo seja interessante, uma vez que o Campo Grande, vem de uma boa excursão pelo interior, e que no seu campo, é adversário brioso. A renda da partida, será dividida entre os dois clubes, depois de tiradas as despesas, que não deverão ser muitas.

Flu atua hoje no Pará contra o Paissandu

O Fluminense, que joga hoje contra o quadro do Paissandu, vai tentar ratificar a sua boa atuação, quando estreando em Belém, derrotou o Clube do Remo por 5x1. O quadro para a partida de hoje não deverá sofrer alterações, e o preparador físico Nilton Anet tentará a sua segunda vitória, em quatro jogos disputados.

Outros clubes cariocas estarão

(Conclui na 9ª página)

Itacuruçá finalista

Na foto vemos os rapazes que constituem o quadro de futebol de salão do Itacuruçá, um dos finalistas do Torneio Início do Campeonato Interno da Juventude Maronita Brasileira. Os "ases" da equipe alvi-negra que vemos acima, e que se destacaram bastante durante a disputa, são os seguintes, da esquerda para à direita: Vitor, Ark, Zé Augusto, Toninho, Celso e Calado. Os garotos prometem...

EMBAIXADOR RECOMENDA:

"Não me envergonhem; êste país é de respeito"

AMSTERDAN — Causou espécie a todos os membros da delegação brasileira que aqui se encontram a advertência feita pelo embaixador do Brasil, nêste país, sr. Jaime Chermont, que em duras palavras dirigiu-se ao chefe da comitiva da Confederação Brasileira de Desportos, provocando dêste réplica em têrmos também pouco cortêses, quase degenerando num conflito.

'Senhor chefe da Delegação Brasileira como embaixador do Brasil na Holanda peço-lhe que advirta a seus comandados de que não admitirei vexames por parte de jogadores ou de quem quer que seja. Êste país é de gente educada e não quero que se comportem mal aqui. Vejam lá!". foram as expressões do sr. Jaime Chermont, que por sinal, fazia questão de conquistar a antipatia de todos.

REPLICA À ALTURA

Tão logo ouviu as palavras do embaixador brasileiro o chefe da comitiva da CBD respondeu em tom alto e decisivo que não admitia tal advertência. "Estou chefiando uma delegação de homens e não de moleques. Nunca soube que alguma vez êstes atletas que compõem esta delegação houvessem praticado um gesto digno de reprimenda. São acima de tudo campeões do mundo e homens educados e de boa formação moral", rechaçou o sr. Mendonça Falcão.

ANTIPATIZOU-SE

Com tal gesto o embaixador brasileiro na Holanda criou para si um ambiente de antipatia entre os membros da comitiva brasileira, principalmente entre os jogadores. Houve quem chegasse a dizer que o sr. Jaime Chermont não suportava futebol e sempre fôra contrário a excursão de times do Brasil na Holanda, vingando-se desta maneira dos representantes do futebol nacional.

CIÚME DE PELÉ'

O sr. Mozart Di Giorgio foi outro que tomou as dôres da delegação chegando a pensar em pedir ao Itamarti uma retratação pelas ofensas recebidas por parte de seu representante nesta cidade.

(Conclui na 9ª página)

Torcedor não crê muito no Selecionado

Não diminuiu muito para os torcedores do Rio de Janeiro, o clima de tensão reinante em tôdas as camadas, a despeito da vitória sôbre a equipe da França, que qualquer comentarista brasileiro ou europeu, julgou apenas a vitória de Pelé, "o monstro de ouro" sôbre 11 jogadores e uma multidão, que os aplaudia com delírio.

O atacante Pelé, no entanto, prefere dizer que a França facilitou o trabalho do Brasil, indo para o campo sem a humildade necessária e certo de que poderia alcançar uma vitória por goleada, esquecendo que enfrentava o maior quadro de futebol do mundo, e

(Conclui na 9ª página)

Continua hoje em São Paulo o Pan-Americano

SÃO PAULO — Dentro da programação dos «IV Jogos Pan-Americanos», teremos hoje nova apresentação do quadro brasileiro de basquetebol, campeão do mundo, que ainda em sua última apresentação ganhou Pôrto Rico, com absoluta superioridade. Desta feita, o onze nacional dará combate ao Canadá, adversário também de respeito. Enquanto isso, a representação cestobolística de môças, jogará contra o Chile, à noite.

No pólo aquático, o Brasil, igualmente invicto, dará combate ao quadro do Canadá, em prosseguimento ao returno do campeonato. Êsses os principais eventos de representações brasileiras, nos «Jogos».

(Conclui na 9ª página)

As orelhas ARDEM

Repórteres que acompanham a seleção Pelé mandam contar coisas engraçadas dos lugares por onde têm passado. Sei, por exemplo, que jornalistas franceses foram visitar a deegação e perguntaram por Garrincha. Procurando falar português jornalistas franceses chegaram ao deputado Mendonça Falcão e perguntaram: "Donde estarr Garrincha? Que acontecer cum Garrincha?" O deputado Mendonça Falcão com aquela educação que lhe é peculiar procurou esclarecer os jornalistas: "Oui, oui... monsieur Garrinchá c'est avec Le violon...". E os repórteres: "Comment? Violon?" E o deputado: "...oui... Garrincha deixarr o bola e pegar mm violão... violão...".

•

Super passou o fim-de-semana em Belém do Pará. No domingo, o time do Fluminense teve um desafio, como se diz em Lisboa, com o Clube do Remo. Paraenses correram para ver o tricolor das Laranjeiras que ia quase completo. Entre os paraenses presentes lá estava o pianista Carlinhos, das madrugadas de Copacabana, que fazia um "show" na cidade. Na volta Super encontra-se com Carlinhos. Carlinhos diz que procurou Super no estádio: "Soube que você estava em Belém e fui ao campo. Você podia estar lá...". Aí tive que explicar a Carlinhos: "Eu não sou tricolor e nem sou Clube do Remo, o que eu ia fazer lá?...". — Aí foi tudo explicado.

•

Dizem também os jornalistas que acompanham a seleção Pelé que é de notar-se a educação esmerada do deputado Mendonça Falcão. Ainda ontem, na delegação Pelé, destacou-se a pergunta que o ilustre deputado fêz a um dirigente belga. Ainda no hotel, mal chegara a delegação, o deputado Mendonça Falcão procurou saber coisas da Bélgica. Como era o país, mais isto e mais aquilo. O senhor belga procurava informar o deputado Mendonça Falcão. Até que o ilustre parlamentar saiu-se com esta: "Escute aqui, velhinho, mas foi aqui que teve um Rei que dizem que traiu quando no tempo da guerra? Não foi o rei dos belgas que traiu?..." — Educação ao alcance de todos.

•

Super chega ao Rio e procura saber notícias do Flamengo. Imediatamente telefono para o Hélio, do "Correio da Manhã": "Hélio, como é que está o Flamengo na Europa? Eu estava fora, meu velho...". Hélio Rocha pensa um minuto e responde com aquela tranqüilidade por demais conhecida em prosa e verso: "Bem, dentro do esquema do Flávio o Flamengo vai bem na Europa...". E muito rápido: "Deve trazer de volta muitos dólares e muitas bolas...". E aos berros: "...MUITAS BOLAS NAS RÊDES, uai...". Então é isso.

•

A Môça dos óculos está desaparecida. Não houve tempo ainda de entrar em contato com ela. Mas sei que anda meio entre o despreocupado. O que terá acontecido com a Môça? Silêncio.

SUPER XX

* G. P. «São Paulo» vai deixar de ser prova internacional
* Volta do paletó e gravata a nota triste desta tarde
* Tentativa de volta do Stud Alpina para Paulo Morgado

Pelo Miolo da Raia
Oscar Vareda

Parece que êste será o último G. P. «São Paulo» como carreira internacional. — Segundo estudos que estão sendo feitos pela atual sábia Comissão do Turfe da Cidade Jardim, apenas o «Derby Sul-Americano» ficará na condição de internacional.

Possível também a diminuição da dotação de 25 milhões que sòmente foi elevado, calcada no lucro da extração do «sweepstake» que acabou não sendo mesmo realizado.

Fala-se por outro lado que o Jockey Club de São Paulo pretende aproveitar o «Derby» paulista do fim de ano, para fazer o seu «sweepstake» dêste ano.

Terminou ontem o uso da camisa esporte na tribuna dos profissionais. — Dizem ser esta a primeira de uma série de providências para o completo levantamento do turfe carioca...

Podemos no entanto informar que os bebedouros da citada tribuna continuam defeituosos. Os guichês de pagamento continuam sem espaço suficiente para atender aos apostadores enfim. tudo continua sem o mínimo confôrto para o turfista que no entanto terá que usar sua gravata e paletó. Uma beleza.

Foi eleita dias atrás a nova diretoria da organização Sul-Americana de Fomento ao Puro-Sangue de Corrida. — Presidente J. Adenar de Almeida Prado. — Suplente Francisco Eduardo de Paula Machado e Constante Turturielo. — Vice-Presidente — Pedro Garcia de La Huerta. — Secretaria permanente — Eduardo Blousson.

Plen. aquele potrinho paranaense que não brinca em serviço, foi o melhor nos aprontos do «São Paulo». — Pregou 76"3/5 nos 1.200 na areia com ótima ação.

NA BASE DO PARTICULAR: — O próprio treinador Rubens Carrapito fêz uma tentativa ontem procurando acalmar os ânimos entre o treinador Paulo Morgado e os titulares do Stud Alpina. — O esfôrço foi em vão e os ânimos mais passaram mesmo a atuar nos cuidados do Rubinho.

Os convites para a crônica carioca comparecer ao G.P. «São Paulo» foram enviados através da A.C.T.R.J. — Queremos agradecer o envio do para a Rádio Federal.

Tôdas as corridas o fato se repete. Num dos intervalos dos páreos, o sr. Moacir de Carvalho sai do seu pôsto na Comissão de Corridas e vai atirar pedaços de pão aos pardais que freqüentam a marquesa da tribuna de profissionais. — Depois de alguns minutos apreciando a briga dos pássaros, retorna feliz à sala da C.C.

Para os que gostam de alguns lembretes — Schift em outros tempor sempre corria mais na grama. Não vê esta pista há muito tempo. E ainda tão bem que vem de dois segundos na areia.

Lord Vermouth reapareceu perdendo para recorde. Vai agora com um aprendiz para aproveitar uma descarga. Nada sentiu. E' o tipo do bicho que é só confirmar.

Sawer perdeu dois clássicos lá em cima, enfrentando adversários bem melhores do que os de hoje. — Anda «voando» e hoje tem tudo para não dar nem susto.

Aí está portanto o boa acumulada para esta tarde. Shift, Sawer e Lord Vermouth. Pules pequenas, porém, prá lá de sinceras.

Favoritismo de Ortile e Gabari no "São Paulo"

Hoje, finalmente, será corrido em meio a justa expectativa o Grande Prêmio São Paulo, carreira na distância de 2.400 metros e com a dotação de 25 milhões de cruzeiros no seu ganhador. Ortile e Gabari, se antecipam os preferidos nas apostas, devendo ambos correr para uma correspondência aos anseios de seus respectivos partidários, muito embora outros nomes apareçam com dilatadas possibilidades no sensacional confronto.

Ortile, depois de ótimos exercícios na distância, nada tendo sentido, aprontou na base do suave, anteontem, quando marcou 81" para 1.200 metros, com 14" 5/10, nos derradeiros 200, guiado pelo Dendico Garcia. O filho de Orbaneja não pode andar melhor e é mesmo a indicação mais sensata na prova. Quanto a Gabari, percorreu igual distância com extrema facilidade, tendo arrematado em 78" 5/10, com 14" cravados para os últimos 200 metros.

OS OUTROS

Plen, que não agradara em trabalho de distância, pois terminara exigido. deixou ótima impressão no arremate. Embora também apurado no exercício final, vinha correndo uma barbaridade, tendo assinalado 76" 5/10 para os 1.200, impressionando vivamente. Gavroche, abordando 1.000 metros, terminou em 65". e Don Bolinha, algo contido no início, terminou correndo e marcou 70" 5/10 para os 1.200, agradando. Em 77" 5/10, terminou Pantheon, muito forçado, e Fulgente agradou em partida de quilômetro, a meio de raia e em 65".

O CARIOCA

Forrestal, o único representante do turfe carioca ao "São Paulo", não chegou a agradar, pois terminou esgotado. Marchant, que o conduziu, levou a sua montada com firmeza e terminou dominando Panglos, que serviu de "sparring" e foi derrotado no final. Leque, finalmente, abordou o percurso de 1.000 metros, tendo assinalado 64" muito fácil e constituindo-se num dos melhores aprontos com vistas ao importante compromisso de hoje.

O PROGRAMA

O programa de hoje em Cidade Jardim, que tem o ponto alto na sensacional milha e meia, vai a seguir divulgado:

PRIMEIRO PAREO — As 12,50 horas — 2.400 METROS — Cr$ 600.000,00 — (Grama)

Ks.
1—1 Keep Going, U. Cunha 56
2 Jig, G. Fellow, J. P. Sousa 56
2—3 Inch, E. Gonçalves 56
4 Mandico, J. Alves 56
3—5 Indômito, L. B. Gonçalves 56
6 Pandoro, U. Bueno 56

SEGUNDO PAREO — As 13,10 horas — 1.300 METROS — Cr$ 450.000,00 — Prêmio Santo André da Borda do Campo — (Grama)

Ks.
1—1 Jembélia, J. M. Amorim 53
" Jahuita, L. B. Gonçalves 56
2—2 Enia, D. Garcia 57
3—3 Inch, E. Gonçalves 55
4 Zenalita (*), A. Tempone 55
4—5 Quatiara, A. Artun 55
6 Savoir Faire, A. Bolino 55

(*) ex-Senzala

TERCEIRO PAREO — As 13,50 horas — 1.500 METROS — Cr$ 400.000,00 — Prêmio Santos — (Grama)

Ks.
1—1 Imbaúba, A. Artun 56
2 Vedetinha, F. Sobreiro 56
2—3 Havre, M. Alonso 56
4 Heloise, A. Bolino 55
3—5 Xolina, O. Silva 56
6 Ximuse, G. Massoli 56
4—7 D. Magia, J. M. Amorim 56
8 Cavalgata, J. R. Olguin 56

QUARTO PAREO — As 14,30 horas — 1.600 METROS — Cr$ 600.000,00 — Prêmio Conceição de Itanhaem — (Grama)

Ks.
1—1 Urnéia, J. O. Silva F. 53
" Igára, M. Alonso 54
2 Galléra, A. Bolino 54
2—3 Urdemalas, J. Alves 53
4 Ociana, J. M. Amorim 56
" Camurcinha, A. Tempone 54
3—5 Xasquita, J. R. Olguin 54
6 Remember-me, F. Peres 53
7 Pitada, E. Gonçalves 56
8 Orieta, H. C. Silva 53
4—9 Barda, J. Gentil 53
10 Exira, J. P. Silva 53
11 Natura, N. Carrara 53
" R. do Nilo, A. Artin 53

QUINTO PAREO — As 15,15 horas — 1.200 METROS — Cr$ 2.000.000,00 — G. G. "Associação Brasileira de Criadores de Cavalo" — (Clássico Internacional — (Grama)

Ks.
1—1 Q. Chance, F. Irigoyen 59
2 Gridge, J. M. Amorim 59
3 Mandril, R. Zamudio 59
4 Faxeiro, N. Correia 59
2—5 Galopador, D. Garcia 59
" Sack, D. Silva 58
6 Quem Quem, N. Pereira 59
7 Novembrino, H. Vasconcelos 58
3—8 Ratisbonne, J. Alves 57
9 Ricardo A, J. O. Silva F. 59
10 Cambodge, A. Cavalcanti 56
11 Iugurte, J. P. Santos 59
" Corumbá, J. R. Olguin 58
4-12 Happy, A. Bolino 57
13 Tônico, E. Gonçalves 59
14 Limógene, H. C. Silva 59
" Bojar, U. Bueno 59
" Xandra, F. Peres 56

SEXTO PAREO — As 16,15 horas — 2.400 METROS — Cr$ 25.000.000,00 — Grande Prêmio "São Paulo" — (Grama)

Ks.
1—1 Gabari, L. B. Gonçalves 61
2 Aro, E. Gonçalves 61
3 Fulgente, A. Artin 61
2—4 Gravoché, J. Alves 61
5 Forrestal, J. Marchant 57
6 Don Bolinha, G. Massoli 57
3—7 Sing Sing, F. Irigoyen 60
8 Golf, A. Bolino 60
9 Leque, P. Vaz 57
10 Pantheon, J. M. Amorim 61
4-11 Tiempazo, L. Diaz 57
12 Plen, H. Vasconcelos 57
13 Ortile, D. Garcia 60
" Atabaska, E. P. Costa 55

SÉTIMO PAREO — As 17,00 horas — 1.609 METROS — Cr$ 400.000,00 — Prêmio Santo Amaro — (Grama)

Ks.
1—1 Amanuense, S. Lôbo 56
" Papanatas, A. Bolino 55
2—2 Censor, P. Vaz 56
3 S. Michele, M. Padiel 56
3—4 Andrônicos, F. Irigoyen 56
5 Javelino, J. Roldão 56
6 Byng, A. Artin 56
4—7 Pox, H. C. Silva 56
8 Poti, F. Pereira 56
9 Earnest, I. M. Amorim 56

OITAVO PAREO — As 17,45 horas — 1.300 METROS — Cr$ 400.000,00 — Prêmio Cananéa — (Areia) — (Variante)

Ks.
1—1 Phim, S. Lôbo 56
2 Boquirrúbio, J. Alves 56
2—3 Flexado, H. C. Silva 56
4 Mamachu, S. L. Silva 56
3—5 Harlem, R. Machado 56
6 John Bull, A. Nóbrega 56
7 Parabólico, I. O. S. Filho 56
4—8 Cafard, D. Garcia 58
9 Silencioso, N. Pereira 56
10 Innocent, A. Artin 56

JOCKEY CLUB BRASILEIRO

AVISO

Da corrida de hoje, quarta-feira, 1.º de maio, em diante, de acôrdo com a resolução da Diretoria, não será mais permitido o uso de trajo esportivo nas Tribunas A, dos Profissionais e da Imprensa, bem como no recinto da Sala de Repesagem e no Paddock.

Estreantes na Gávea esta semana: são treze

Treze estreantes, grande parte dêles anotados no Grande Prêmio "Manoel Mendes Campos", carreira justamente destinada a produtos de dois anos, ainda inéditos nas pistas, aparecem inscritos nas carreiras desta semana no Hipódromo da Gávea.

Nevaly, uma bonita alazã, por L'Inconnu e Neve, e Anzac, ceresso do Guanabara, por Mirikil em Anne Boleyn, destacam-se na relação dos inéditos, ambos bastante preparados e levados com as melhores esperanças no primeiro compromisso de pistas.

DETALHES

Eis a relação dos debutantes, acompanhada de detalhes técnicos de cada um:

ALASSIO — Masculino, castanho, Merveil e Hariana, 27-10-60 — Guanabara, criador e prop.: Abelardo Acotte — Tr.: Antônio Pinto da Silva.

SIBELITO — Masculino, castanho, Fighting Chane e Irogima — 25-8-60, S. Paulo, criador: Felipe Lutfala. Prop.: Stud Monte Alegre. Tr.: Artur de Araújo.

SAMIRA — Feminino, castanho, Maki e Serrania, 5-11-60 — S. Paulo — criador: Haras São José e Expedictus — Prop.: Stud 19 de Novembro — Tr.: João Attanesi.

DENVER — Masculino, alazão. Fort Napolon e Pride, 23-7-60 S. Paulo, criador e prop.: Haras São José e Expedictus — Tr.: Ernani de Freitas.

DRA'UEUR — Masculino, castanho, Dragon Blanc e Maratona. 31-7-60 — S. Paulo, criador e prop.: Haras São José e Expedictus — Tr.: Ernani de Freitas.

EVERLY — Masculino, castanho, Good Cheer e Muse, 25-9-1960 — R/G. Sul, criador: Júlio Catarino Andreatti — Prop.: Menegatti. Militão dos Santos — Tr.: O. M. Fernandes.

TULCHAN — Masculino, castanho, Egeu e Sheba, 28-10-60 — S. Paulo — Criador: Haras Santa Anita — Prop.: Stud Barata Ribeiro — Tr.: Valdemar Costa.

NEVALY — Feminino, alazão, L'Inconnu e Neve, 23-9-60 — R. G. Sul, criador e prop.: Lauro A. Joaquim Mero — Tr.: Manuel de Souza.

JEUNE PRINCE — Masculino, castanho, Deruah e Moment Suprême, 6-11-60. Paraná, criador: Luís G. A. Valente — Prop.: Luís G. A. Valente — Tr.: Gilberto Lúcio Ferreira.

DRAGON BLEU — Masculino, castanho, Dragon Blanc e Sicilia, 31-7-60, S. Paulo, criador: Haras São José e Expedictus — Prop.: Stud Dragon Bleu — Tr.: J. P. Vale.

ANZAC — Masculino, castanho, Birik'il e Anne Boleyn, 6-10-60, S. Paulo — Criador e prop.: Roberto e Nelson Seabra — Tr.: Altamir Vieira.

JOULEUR — Masculino, castanho, Dernah e Valsa, 5-8-60, Paraná — criador: Luís G. A. Valente — Prop.: Stud Oriental — Tr.: José S. da Silva.

ILAPA — Feminino castanho, Adil e La Pastilla, 19-10-59 — S. Paulo — Criador: Haras Jaú — Prop.: Almeida Prado & Assunção — Tr.: Eddie P. Coutinho.

Lord Vermouth com destaque na Prova Especial: tinindo

Além do prêmio "Paul Maugé", que se constitui a prova mais destacada e de melhor importância na reunião de hoje no Hipódromo da Gávea, o carreirista vai assistir à disputa de uma prova especial, denominada "1.º de Maio", justamente a competição de encerramento, única a ser realizada na pista de areia, em 2.100 metros, dotação de 270 mil cruzeiros e devendo aninhar uma dezena de úteis corredores do turfe carioca.

Pràticamente não vemos condição de salvação para os que estiverem perdendo até então, pois Lor Vermouth, agora na condição de retrospecto, vai fechar na posição de favorito e a nosso ver dificilmente será derrotado, bastando para isso que confirme a derradeira exibição, excelente e reveladora da grande forma no momento ostentada pelo brioso filho de Lord Antibes.

NA CONTA

Recordando o período mais próximo da campanha de Lord Vermouth, que acaba de marcar excelente. escolta ao Acará, êste um firme ganhador em tempo igual ao recorde dos 2.000 metros (areia), citamos a sua última vitória, assinalada com extrema facilidade sôbre oito competidores, dos quais foi Bagardo quem mais perto lhe chegou. A carreira foi na areia, onde o pupilo de Válter Aliano sabe correr o melhor. Depois, atuando na grama, onde é falho de produção arrematou descolocado ao disputar o "Encerramento", ainda na temporada passada, não valendo essa atuação. Voltando na areia, ainda sem aguerrimento, falhou por ocasião da vitória do Lord Galo, sendo retirado de treinamento para ligeira cura, voltando na conta e perdendo em marca igual ao recorde.

DIFICIL PERDER

Hoje. lucrando com o estirão e nada tendo sentido, pois voltou firme da pista. Lord Vermouth aparece como um competidor difícil de ser derrotado, pois tudo o favorece no ensejo, principalmente a turma, que agora é bem mais favorável, ainda levando a ajuda valiosa de Lady Champagne, que arrematou próxima, quando da disputa de último sábado. E' bem verdade que agora o cavalo sulino estará sem a pilotagem de Dário Moreira, ginete que melhor o conhece. mas a sua forma é perfeita e mesmo com o F. Estêves deverá terminar na posição de honra.

BOM PREPARO — Lord Vermouth ostenta bom preparo e o responsável é Válter Aliano (foto), o hábil treinador que vai apresentar novamente em ótimas condições e na posição de honra, hoje, o filho de Lord Antibes

Sábado na Gávea

1º PAREO — às 14,00 horas — 1.500 metros — Cr$ 220.000,00.

ks.
1—1 Ivicema, D. Moreno 57
2—2 Cê-Cê, J. Santos 57
3—3 Bartok, O. Machado 57
4 Bela Praça, J. Machado 53
4—5 Florana, J. Tinoco 57
6 Ráfin, M. Silva 57

2º PAREO — às 14,30 horas — 2.200 metros — Cr$ 216.000,00.

ks.
1—1 Canzoniere, J. Marchant 58
2 Glenmore, F. Conceição 56
2—3 Zéo, M. Silva 54
4 Zás, Não correrá 54
3—5 Devoto, M. Andrade 52
6 Tarso, A. Hodecker 56
4—7 Dirigível, J. Souza 54
" Hontem, J. Tinoco 52

3º PAREO — às 15,00 horas — 1.400 metros — Cr$ 250.000,00.

ks.
1—1 Cami, J. Souza 56
2—2 Sabot, A. Barroso 56
3 Hedrinha, F. Pereira Fº 54
3—4 Nour,El-Sabah, J. Machado 54
5 El Seibo, J. Ramos 56
4—6 Peônia Rubia, P. Lima 54
7 Qwal, J. Silva 56

4º PAREO — às 15,35 horas — 1.300 metros — Cr$ 200.000,00 — (Grama).

ks.
1—1 Kosmos, R. Freitas Fº 58
2 Jaboroca, D. Moreno 58
2—3 Mero, M. Silva 58
4 Corot, J. Candido 54
3—5 Bauru, A. Ramos 58
6 Shino, A. Barroso 58
4—7 Tobanegro, J. Silva 58
8 Aviano, L. Lins 58

5º PAREO — às 16,05 horas — 1.300 metros — Cr$ 250.000,00 — (Grama).

ks.
1—1 Christina M, J. Portilho 56
2 Skindô, F. Pereira Fº 56
3 Seyla, A. G. Silva 56
2—4 Blue Gardenia, M. Silva 56
5 Riquinha, A. Hodecker 56
6 Ira-Ira, J. Machado 56
3—7 Cehipa, A. Santos 56
8 Ana Paula, A. Olivares 56
9 Hella, J. Negrello 56
4.10 Gralha, A. M. Caminha 56
" Potinga, F. Conceição 56
11 Pelmar, D. P. Silva 56
12 Ilapa, M. Coutinho 56

6º PAREO — às 16,35 horas — 1.400 metros — Cr$ 200.000,00 — (Grama) — (Betting).

ks.
1—1 Extend, J. Silva 58
2 Tajarin, A. Ricardo 58
" Jiló, J. Tinoco 58
3 Furor, A. Reis 58
3—4 Croner, M. Silva 58
5 Don Karadagian, F. Pereira Fº 58
6 Agatari, P. Lima 58
7 Lambão, Não correrá 58
3—8 Argail, J. Santos 58
9 Gepêto, A. Barroso 58
10 Borealis, Não correrá 58
11 Cipó, L. Carvalho 58
4-12 Poraquí, O. Machado 58
13 Agulhão, A. Ramos 58
14 Meu Colega, M. Caminha 58
15 Espenhol, J. Barros 58

7º PAREO — às 17,05 horas — 1.500 metros — Cr$ 220.000,00 — (Betting).

ks.
1—1 Reirus, J. Marchant 57
2 Retilíneo, A. Ricardo 53
3 Ilfov, G. Sancho 57
2—4 Bedel, J. G. Silva 57
" Baixio, A. Santos 57
5 Gênio, P. Labre 57
3—6 Clorito, A. Barroso 53
" Caiman, O. Ricardo 57
7 Don Sérgio, J. Portilho 53
4—8 Brumado, M. Silva 57
9 Triangulum, D. P. Silva 57
10 Rapto, O. Machado 57
11 Odjak, A. Olivares 53

8º PAREO — às 17,40 horas — 1.300 metros — Cr$ 220.000,00 — (Variante) — (Betting).

ks.
1—1 Cadete Orion, M. Silva 57
2 Nunsuch, J. Corrêa 57
2—3 Piramidal, R. Freitas Fº 57
" Cochicho, A. G. Silva 57
3—4 Lord Nélson, P. Labre 57
5 Linharense, J. A. Silva 57
6 Eucalipto, L. Carvalho 57
4—7 Bozó, J. Portilho 57
8 Mount Blanche, A. Barroso 57
9 Borneio, B. Santos 57

PRÊMIO «PAUL MAUGÉ»

Principal competição do programa de hoje, o prêmio acima representa homenagem do Jóquei Clube Brasileiro ao falecido veterinário, que grandes serviços prestou ao turfe brasileiro, desde longa data. Foi instituído o clássico "Paul Maugé" em 1936, reservado à nova geração, tendo vencido Louvain, guiado por Inácio de Sousa, em 48"4/5 para os 800 metros. E a dotação era de Cr$ 12.000,00, sendo atualmente de Cr$ 400.000,00. Potros e potrancas dos melhores têm ganho o "Paul Maugé" que passou agora a Prêmio e teve as condições modificadas, sendo aberto aos nacionais de 3 anos e mais idade. A partir de 1936, eis os vencedores:

1936 — Louvain, I. Sousa
1937 — Saphhinha, A. Molina
1938 — Bell Kiss, G. Costa
1939 — Santelmo, J. Canales
1940 — Buscapé, J. Zuniga
1941 — Cades, J. Zuniga
1942 — Ark Royal, W. Andrade
1943 — Ever Ready, J. Zuniga
1944 — Favinha, O. Rosa
1945 — Boasinha, J. Mesquita
1946 — Garbosa II, L. Rigoni
1947 — Hamdam, L. Rigoni
1948 — Choró, I. Sousa
1949 — Espantoso, L. Rigoni
1950 — Fairplay, O. Ulloa
1951 — Enrico Di Savoia, C. Moreno
1952 — Jamegão, L. Rigoni
1953 — Gibatão, E. Castillo
1954 — Cadi, B. Cruz
1955 — Bold Boy, R. Martins
1956 — John Araby, A. Cataldi
1957 — King Lilac, P. Teixeira
1958 — Claustro, J. Portilho
1959 — Valmy, O. Ulloa
1960 — Shibo, A. Santos
1961 — Albeniz, A. Ricardo
1962 — Caju, A. Santos

DC-aponta

Páreos		Duplas
1º	KOCHANA — ANFORA — VIOLENTA	13
2º	NEGRAL — CACHUCHA — SABOTAGE	12
3º	PEPE LEGAL — AGRIPINA — COTÓ	13
4º	PROCÔNSUL — CAPABLANCA — REBATE	12
5º	SAWER — GEITOSO — CISNE	12
6º	SHIFT — QUICK LOOK — MINHA RAINHA	11
7º	BUFALO BILL — MUSCARI — CURRICULUM	14
8º	L. VERMOUTH — MONTEHOSTIL — B. ORION	23

Nossos informes para hoje na Gávea

Animais — Jóqueis — Pêso		Treinadores	Possibilidades	Performances	Tempo	
1.º PÁREO — ÀS 14 HORAS — 1.500 METROS — RECOR DE: 89"3/5 — TEMÍVEL — CR$ 200.000,00						
1—1 Anfora, J. G. Silva	58	L. Ferreira	Uma das fôrças	3º de Astor — Zangão	1.600 100"2/5	NL
2—2 A. Augusta, M. Andrade	58	F. Abreu	Folgando vai dar susto	1º " Kochana — Anfora	1.400 85"	GL
3 Clicê, O. Machado	54	M. Gil	Na leve é bom placê	5º " A. Augusta — Kochana	1.400 85"	GL
3—4 Kochana, J. Machado	58	H. Cunha	Tinindo. Grande nome	2º " A. Augusta — Anfora	1.400 85"	GL
5 La Missión, A. Ricardo	54	P. Morgado	Agora só como azar	7º " Astor — Zangão	1.600 100"2/5	NL
4—6 Violenta, A. Ramos	50	G. Feijó	Na grama é de corrida	11º " La Missión — Q. Iseult	1.400 89"	AP
" Guerilla, J. Tinoco	50	G. Feijó	Vai ajudar um pouco	6º " La Missión — Q. Iseult	1.400 89"	AP
Nossa indicação — KOCHANA			Adversária — ANFORA	Bom azar — VIOLENTA		
2.º PÁREO — ÀS 14,30 HORAS — 1.200 METRO — RECORDE: 70"4/5 — CLAUSTRO — CR$ 220.000,00						
1—1 Negral, M. Henrique	57	B. Ribeiro	Será dos primeiros	2º de Cadete Orion — C. Cabrero	1.000 63"4/5	NL
" Ke-Ir, L. E. Castro	57	B. Ribeiro	Largando vai ajudar muito	Uº " Montejota — Bácaro	1.000 69"4/5	GL
2—2 Cachucha — A. Barroso	55	O. Serra	Tinindo. Vai figurar	3º " Antília — Nadinha	1.000 61"4/5	GL
3 Luxford, J. Santos	57	J. Perez	Baleado. Nada fará	5º " Cadete Orion — Negral	1.000 63"4/5	NL
4 Arrivederci, Não correrá	57	—	Pelas últimas não anima	Não corre	—	
3—5 Rugina, A. Ramos	55	J. L. Pedrosa	Volta bem. Para placê	11º " Risha — Cachucha	1.000 60"	GL
6 Oligarça, O. Machado	57	R. Carrapito	Melhor agora. Pule alta	10º " Cadete Orion — Negral	1.000 63"4/5	NL
7 Belle Bruna, J. Souza	55	J. Piotto	Nada deverá pretender	6º " Jacobita — B. du Bois	1.400 89"2/5	AL
4—8 Sabotage, A. Ricardo	57	R. Morgado	Sempre figura na distância	4º " Cadete Orion — Negral	1.000 63"4/5	NL
9 Ondina, L. Carvalho	55	S. Morales	Não acreditamos	3º " B.B.C. — Bliss	1.000 63"1/5	NL
10 Cadia, P. Lima	55	A. Araujo	Continua prometendo	8º " Nadinha — Mazorca	1.400 90"4/5	AP
Nossa indicação — NEGRAL			Adversária — CACHUCHA	Bom azar — SABOTAGE		
3.º PÁREO — ÀS 15,00 HORAS — 1.300 METROS — RECORDE: :77" OKAYAMA — CR$ 180.000,00						
1—1 Pepe Legal, O. Machado	58	E. Coutinho	Um dos nomes principais	4º de Duval — Oculto	1.500 98"4/5	NL
2 Fêmina, Não correrá	50	—	Sòmente com muitas melhoras	10º " Le Garçon — Jolly Clox	—	
3 Bafafá, J. Fagundes	52	W. Costa	Como pule alta serve	4º " Ouroboa — E. de Ouro	1.500 98"3/5	NL
4 Glória Carioca, F. Pereira Fº	52	P. Campos	Só com muitas melhoras	11º " Ambar — Mister Money	1.200 78"3/5	NM
2—5 Lingote, L. E. Castro	56	J. Venancio	Corre mais na grama	Não corre	1.200 78"3/5	NM
6 Patinette, Não correrá	54	—	Nada deverá pretender	Não corre	—	
7 Prometheu, Não correrá	56	—	Correu pouco na última	10º " Ambar — Mister Money	—	
8 Jimbo, J. Quintanilha	56	E. M. Oliveira	Não está do páreo	2º " Duval — Oculto	1.200 78"3/5	NM
3—9 Juiz de Paz, O. Moura	58	R. Morgado	Aparecendo firme é um perigo	6º " Ourboa — E. de Ouro	1.500 98"4/5	NL
10 Agripina, A. Ricardo	56	A. Vieira	Muito irregular. Azar	8º " Ambar — Mister Money	1.200 78"3/5	NM
11 Mágico, F. Conceição	58	C. I. P. Nunes	Sempre prometendo sem cumprir	Não corre	1.200 78"3/5	NM
Mocassin, M. Niclevisk	52	—	Ajuda fraca. Risquem	2º " Duval — Juiz de Paz	—	
4-12 Oculto, J. Machado	56	J. Attianesi	Será dos primeiros	5º " Duval — Oculto	1.500 98"4/5	NL
13 Scope, O. Ricardo	56	S. d'Amore	Um placê dos mais viáveis	5º " Bob's — Pato Rouco	1.500 98"4/5	NL
14 Gotó, I. Oliveira	56	C. Tourinho	Só como muitas melhoras	2º " Ourobon — Kibumba	2.000 126"	GL
15 B. de Ouro, A. Olivares	56	M. Mendonça	No placê pode aparecer	7º " Cervical — Ramazón	1.200 78"3/5	NM
" Ingrid Bela, J. Veiga	52	M. Mendonça	Ajuda fraca. Não gostamos		1.500 100"4/5	AP
Nossa indicação — PEPE LEGAL			Adversária — AGRIPINA	Bom azar — COTO'		
4.º PÁREO — ÀS 15,35 HORAS — 2.000 METROS — RECORDE:::: 120"4/5 — ATRAMO — NANDO — CR$180.000,00						
1—1 Proconsul, J. Silva	54	J. Morgado	Pela última é inimigo	2º de Margarita — Valentino	1.500 96"1/5	NL
2 Zôo, M. Silva	54	J. S. Silva	Vai atropelar. Perigoso	4º " Miss Tamar — Bufalo Bill	2.000 125"2/5	GL
3 Bob's, Não correrá	52	—	Nesta turma achamos difícil	Não corre	—	
2—4 Veneziano, F. Esteves	52	C. Tourinho	Melhor agora. Olho nêle !	9º " Margarita — Proconsul	1.500 96"1/5	NL
5 Capablanca, J. Machado	52	H. Cunha	Muita chance ainda	1º " Devoto — Phobus	1.600 103"2/5	NL
6 Don Metralha, O. Ricardo	52	B. Cruz	Melhor agora. Bom placê	5º " Margarita — Proconsul	1.500 96"1/5	NL
3—7 Zás, A. M. Caminha	54	A. V. Neves	Só com muitas melhoras	9º " Mustafá — Rebate	1.600 102"	NL
8 Rebate, J. Souza	52	C. Ferreira	Estando firme é perigoso	7º " Margarita — Proconsul	1.500 96"1/5	NL
9 Pato Rouco, M. Andrade	52	C. Ribeiro	Vai atropelar. Pule alta	6º " Medlar — Devoto	1.500 96"1/5	NL
4-10 Porungo, F. Pereira Fº	56	P. Campos	Folgando pode pretender placê	1º " Muscari — Kim Kim	1.000 62"1/5	AL
11 Ágio, A. Ramos	56	J. Piotto	Anda melhor. Pule alta	7º " Hurlingham — Risón	1.200 75"3/5	NL
12 Fregonese, I. Oliveira	52	A. V. Neves	Nesta turma nada fará	4º " Margarita — Proconsul	1.500 96"1/5	NL
Nossa indicação — PROCONSUL			Adversário — CAPABLANCA	Bom azar — REBATE		
5.º PÁREO — ÀS 16,05 HORAS — 1.800 METROS — RECORDE: 108"2/5 — AJAX E RETANG — CR$ 400.000,00 — (PRÊMIO PAUL MAGÉ)						
1—1 Sawer, O. Machado	53	R. Carrapito	Pela última é a fôrça	2º de Galopador — Bar	1.600 96"3/5	GL
" Xanete, Não correrá	56	—	Ajuda apenas regular	Não corre	—	
2—2 Geitoso, A. Ricardo	60	P. Morgado	Correndo muito. Inimigo	1º " Precursora — Alexander	1.400 85"	GL
3 Club Glossip, J. Souza	53	W. Aliano	Sòmente como surprêsa	20º " Gárrulo — Corinto	1.600 98"3/5	GL
4 Gala, J. Portilho	54	E. Freitas	Nesta turma nada fará	8º " Geitoso — Precursora	1.400 85"	GL
3—5 Curaçáu, M. Silva	53	E. Freitas	Continua bem. Pule boa	4º " Cabernet — Lord Sabiá	1.800 110"3/5	GL
" Confucio, M. Silva	53	G. Morgado	A última não animou	Uº " Cabernet — Lord Sabiá	1.800 110"3/5	GL
6 Badajóz, A. Barroso	53	J. S. Silva	Trabalha bem e não confirm.	6º " Acará — Lord Vermouth	2.000 126"3/5	AL
4—7 Cisne, J. Silva	53	J. L. Pedrosa	Volta melhor. Perigoso	7º " Leque — Fulgente	3.000 190"	GL
8 Abril, D. Moreno	60	C. Gomez	Páreo muito forte	Uº " Acará — Rumboso	1.400 85"1/5	GL
9 Springfire, J. Fagundes	56		Uma pule alta. Melhor placê	4º " Incisivo — Sizudo	1.400 84"4/5	GL
Nossa indicação — SAWER			Adversário — GEITOSO	Bom azar — CISNE		
6.º PÁREO — ÀS 16,35 HORAS — 1.400 METROS — RECORDE: 82"2/5 — TZARINA — CR$ 200.000,00						
1—1 Shift, J. Fagundes	58	H. Cunha	Na conta. Grande nome	2º de Nardal — Até Lá	1.000 63"2/5	NL
2 Quick Look, A. Ricardo	58	J. Mesquita	Pode aparecer com destaque	3º " Risonho — Cafuné	1.300 84"2/5	NL
3 Eucifdia, F. Main	56	S. Freitas	Vai atropelar. Bom placê	2º " Vispa — Fagulha	1.000 63"1/5	NL
" Tição, A. Olivares	54	M. Mendonça	Nada deve pretender	Uº " Lady Cachaça — G. Eyes	1.500 99"3/5	NM
2—4 Lord Rhum, J. Santos	58	W. Aliano	Só como pule alta	6º " Lady Cachaça — G. Eyes	1.500 99"3/5	NM
5 Passo Rápido, M. Silva	54	R. Silva	Volta bem trabalhado	12º " Nardal — Shift	1.000 63"2/5	NL
6 Pomira, F. Conceição	56	J. L. Filho	Não acreditamos	Uº " Guerrilha — G. Eyes	1.500 99"3/5	NP
7 Golaé, F. Esteves	56	G. Feijó	Perigosa. Anda tinindo	6º " Vispa — Eucifdia	1.000 63"1/5	NL
3—8 Barra Sêca, D. Moreno	58	T. R. Gomes	Pra o placê serve	4º " Cipó — Don Castilhos	1.400 87"3/5	GL
9 Faro, L. Carvalho	54	C. Morgado	Bem na grama. Bom azar	11º " Risonho — Cafuné	1.300 84"2/5	NL
10 La Candura, H. Cunha	53	O. Gatti	Volta com fumaças	4º " Lady Cachaça — G. Eyes	1.500 99"3/5	NM
11 Zerumba, Não correrá	56	—	Corre pouco. Podem riscar	Não corre	—	
" Queenstown, J. Veiga	54	D. M. Oliveira	Pela última não anima	10º " Risonho — Cafuné	1.300 84"2/5	NL
4-12 Good Eyes, A. Ramos	56	C. Gomez	Bem preparado. Pule alta	11º " Quinette — Engenhoca	1.200 74"	GL
13 El Rei, I. Oliveira	58	R. Costa	Correu bem no domingo. Olho	11º " Jomba — C. Park	1.300 83"2/5	NL
14 M. Rainha, J. Graça	56	C. Rosa	Correu pouco na última	5º " Quinette — Engenhoca	1.200 74"	GL
15 Corot, J. Candido	56	A. Ytrillo	Não está no páreo	7º " Don Karadagian — Kosmos	1.200 73"	GL
" La Catira, Não correrá	56	—	Não corre		—	
Nossa indicação — SHIFT			Adversário — QUICK LOOK	Bom azar — MINHA RAINHA		
7.º PÁREO — ÀS 17,10 HORAS — 1.400 METROS — RECORDE:: 82"2/5 — TZARINA — CR$ 180.000,00						
1—1 Muscari, I. Oliveira	58	R. Costa	Ficou na conta. Inimigo	3º de Phoebus — Don Pelé	1.000 62"4/5	NL
2 Bob's, C. Paranhos	56	J. Coutinho	Folgando pode pretender algo	8º " Phoebus — Don Pelé	1.000 62"4/5	NL
3 Curriculum, P. Lima	58	W. Alves	Agora em melhor distância. Olho	6º " Phoebus — Don Pelé	1.000 62"4/5	NL
2—4 Vietnam, A. Ramos	58	R. Silva	Adiantou após a última	4º " Bar Le Duc — Frater	1.300 82"4/5	NM
" Le Garçon, W. Andrade	56	R. Silva	Ajuda apenas regular	1º " Jolly Clox — Sol da Vila	1.500 98"3/5	NL
5 Lingote, J. Veiga	56	J. Venancio	Na grama corre bem	11º " Ambar — Mister Money	1.200 78"3/5	NL
3—6 Tenace, J. Machado	56	C. Gomez	Volta com muita chance	7º " Tarso — Hontem	1.500 96"3/5	AL
7 Valparaíso, M. Andrade	56	M. Oliveira	E' das surprêsas. Cuidado	8º " Bob's — Pato Rouco	2.000 126"	GL
8 Trapézio, L. Carvalho	58	H. Cunha	Achamos carreira difícil	7º " Phoebus — Don Pelé	1.000 62"4/5	NL
4—9 Bufalo Bill, M. Silva	54	O. J. M. Dias	Na grama sempre figura bem	5º " Bar Le Duc — Frater	1.300 82"4/5	NM
10 Belo Antônio, I. Souza	54	A. Morales	Volta bem preparado	11º " Satanaz — Le Garçon	1.600 102"	NL
11 Pelisco, F. Conceição	58	C. Morgado	Sòmente como grande surprêsa	11º " Bar Le Duc — Frater	1.300 84"2/5	NM
Nossa indicação — BUFALO BILL			Adversário — MUSCARI	Bom azar — CURRICULUM		
8.º PÁREO — ÀS 17,40 HORAS — 2.100 METROS — RECORDE: 136"1/5 — DUBLIN — CR$ 270.000,00						
1—1 Black Orion, J. Souza	56	Ar. Rosa	Será dos primeiros	4º de Acará — Lord Vermouth	2.000 126"3/5	AL
2 Zangão, C. A. Souza	55	F. Abreu	Chance de primeira	2º " Astor — Anfora	1.600 100"2/5	NL
2—3 Montehostil, J. Portilho	57	R. Carrapito	Pode continuar a série	1º " Quebrafogo — Estelo	1.500 95"3/5	NM
4 Iago, M. Silva	51	G. Feijó	Correndo pouco	3º " Confucio — El Condor	1.600 101"2/5	AP
3—5 Lord Vermouht, F. Esteves	59	W. Aliano	Pela última é a fôrça	2º " Acará — Plátamo	2.000 126"3/5	AL
" Lady Champagne, F. Pereira Fº	57	W. Aliano	Vai ajudar bastante	5º " Acará — Lord Vermouth	2.000 126"3/5	AL
6 Carin, O. Machado	51	J. S. Silva	Distância contrária	13º " Gárrulo — Corinto	1.600 98"3/5	GL
4—7 Helius, A. Santos	51	A. Morales	Melhor na areia. Chance	3º " Cabernet — Lord Sabiá	1.800 110"3/5	GL
8 Red Gavion, J. Machado	55	H. Cunha	Para o placê é bem lembrado	3º " Acará — Rumboso	1.400 85"1/5	GL
9 Beduino dos Pampas, P. Lima	54	C. Gomez	Só como pule alta	Uº " Cloy — Precursora	1.500 90"3/5	GL
Nossa indicação — LORD VERMOUTH			Adversário — MONTEHOSTIL	Bom azar — BLACK ORION		

Transferências desordenadas na polícia culminariam em crises

Vítima

Maria Pires, a jovem quase morta a dentadas

Agressor

O maconheiro Zeni Gomes dos Santos, quando era autuado no 13º Distrito Policial

As novas transferências no quadro da polícia atestam a desordenação na esfera administrativa da SSP, onde de um lado luta o coronel Gustavo Borges, e, de outro, o curador Newton Marques Cruz, ambos utilizando sua autoridade sem atentarem para um planejamento. Já foram transferidos da DCD, os comissários Otomar de Luna Bertlant Fernandes (Setor de Lenocínio), Edu G. Contijo (Seção de Jogos), para o 17º e 34º DP, e o detective Getúlio Paulo de Melo, muito conhecido dos contraventores, por ser "galã" de películas nacionais.

Mas, não pararam nas três transferências, inesperadas, as controvérsias prejudiciais no setor de pessoal da Secretaria de Segurança Pública. Ainda esta semana deseja o coronel Gustavo Borges ver seu gabinete instalado no antigo prédio de Polícia Central, enquanto a Superintendência da Polícia Judiciária deverá funcionar numa das salas da Polícia Marítima, na Praça Mauá Com isso, a delegação de atribuições de Marques Cruz, diminuiria, pois, deixaria o comando do policiamento ostensivo e repressivo, ficando em segundo plano.

DETECTIVE ASSASSINO

Indícios, de uma Reforma Administrativa desconsertada, aí estão retratados na S.S.P., onde os seus dois chefes, são os primeiros a não se entenderem, pois deveriam ter estudado com mais acuro a transferência do detective Getúlio Paulo de Melo, vulgo "Paulo Copacabana", já autor de dois crimes de morte, um na Lapa, e outro há pouco tempo, no Jóquei Clube, onde matou um fuzileiro naval.

O detective "Paulo Copacabana" que, também, figura na cinematografia nacional, daí ser conhecido de muitos, vai, agora, figurar na campanha de repressão a jogos. Sua identificação será, mesmo à distância, o ponto de partida para os contraventores. Com relação a repressão ao lenocínio, vale recordar o trabalho que naquêle setor, vinha empreendendo com êxito, o delegado Luís Alexandre Stocler que só não pôs em prática seu plano para acabar com o rendoso "negócio", por ter o governador Carlos Lacerda o impedido, afastando-o do cargo.

FECHAMENTO DE HOTÉIS DÁ BRIGA

A campanha contra o lenocínio empreendida contra hotéis que infringem-na, poderá gerar, no momento, orientada diretamente pela Secretaria de Segurança Pública, um rumoroso caso na polícia.

Ainda, no sábado, numa "blitz" foram fechados vários hotéis, sob um grande aparato. A campanha iria prosseguir, mas sofreu uma paralisação inesperada. Segundo informes, o causador dos desentendimentos foi o delegado Válter Dantas, cuja carreira na polícia não está devidamente esclarecida, sendo apontado como o elemento de ligação entre o curador Marques Cruz e o "Lima dos Hotéis".

SERIA NÔVO ESCÂNDALO

Inteirado do ocorrido, o curador dirigiu-se ao coronel Gustavo Borges que não quis atender, tendo — segundo informações — feito uma carta-denúncia ao governador Carlos Lacerda. Informam que, se tal missiva fôr divulgada provocará novo caso na polícia, o qual seria comparado e teria a mesma repercussão do ocorrido com "Ardovino Marques Cruz".

O "Lima dos Hotéis", conhecido o indivíduo João Batista Lima, proprietário de uma cadeia de estabelecimentos, fica assim, novamente em evidência. Tem sido hábil, pois, apesar de várias vêzes prêso e ter, perante uma Comissão Parlamentar de Inquérito enfrentado seus inquiridores, nunca foi processado.

"LIMA DOS HOTÉIS"

Informam que o "Lima dos Hotéis", mantém ligação com os espanhóis que, em vários hotéis, exploram o lenocínio, facilitando-lhes quando estão processados, a documentação necessária para deixar o país, através de um despachante oficial, com escritório na Rua Teófilo Otoni. Sua ação prossegue, promovendo, em seguida, quando já decorrido longo tempo, a volta dos mesmos ao nosso país.

Secretário suspendeu detectives

Os detectives Daniel da Silva Mendes, o "Daniel Letrinha" responsável pela vigilância da cidade, Alcides Dambrós, Paulo do Espírito Santo e Almiro Bastos; todos componentes do Estado-Maior da Delegacia de Vigilância e Capturas, foram suspensos, ontem, através de ato assinado e publicado em Boletim de Serviço pelo Secretário de Segurança, por 60 dias, convertidos em 50% de multa sôbre seus vencimentos.

Os citados policiais, segundo o sr. Gustavo Borges, foram suspensos porque responsabilizados pela recente fuga de presos ocorridas nos xadrezes da Delegacia de Vigilância onde estão lotados. Daniel da Silva Mendes é o chefe da Seção de Vigilância e como tal responsável pelo policiamento da cidade.

Doméstica tentou o suícidio

A doméstica Dolores Marco Machado, de 44 anos, casada, estrada João Paulo, 2.197, em Barros Filho, tentou suicidar-se, ontem, ateando fogo às vestes, no interior de sua residência. Socorrida a tempo por seus familiares, a tresloucada senhora apresentando queimaduras de 1.º 2.º e 3.º graus generalizadas, foi conduzida para o Hospital Getúlio Vargas.

O espôso da quase suicida, sr. Carlos Machado, declarou à nossa reportagem que a mesma sofria de doença nervosa, e se encontrava sob vigilância. As autoridades do 29.º Distrito Policial registraram a ocorrência.

Quase morta a dentadas na Lagoa R. de Freitas

A empregada doméstica Maria Pires (solteira, 17 anos, Rua Tonelero, 186, apto. 909) foi vítima de brutal atentado, na noite de anteontem, na Lagoa Rodrigo de Freitas, quando foi subjugada e arrastada para um matagal ali existente pelo maconheiro Zeni Gomes dos Santos (casado, 27 anos Estrada da Gávea, 533, barraco 201) que lhe foi apresentado pela sua colega Idaléia de tal (mesmo endereço, apto. 709).

A jovem, à mercê do repelente elemento, foi pelo mesmo atacada a dentadas, ficando com ferimentos contusos na testa, no lábio superior, nas faces, além de escoriações nos braços. Aos gritos da vítima ocorreu o cavalariano 7.143 da Polícia Militar que prendeu o agressor em flagrante e o conduziu ao 13º Distrito Policial, onde foi êle autuado pelo comissário Valdemar Gomes de Castro, por lesões corporais e estupro, enquanto Maria era conduzida para o Hospital Miguel Couto

"CURRA"

Maria declarou à reportagem, que no dia do fato, sua colega Idaléia foi até ao seu emprego, onde também reside, para convidar-lhe para um passeio em companhia de dois homens. A patroa da jovem, sra. Nair de Oliveira Machado não consentiu. Idaléia disse que se responsabilizava pela jovem. Dona Nair resolveu então dispensar Maria. Pagou-lhe seu ordenado e determinou que a mesma viesse no dia seguinte para apanhar suas roupas.

Maria não deu maior importância por ser despedida, e acompanhou Idaléia para o encontro com os dois elementos.

No local combinado, a jovem foi apresentado a um deles, o maconheiro Zeni Gomes dos Santos, sendo que o outro, que conhece apenas por "Dadá", é namorado de Idaléia. Os dois casais rumaram para a Lagoa Rodrigo de Freitas. Em dado momento, Maria notou que sua colega tinha desaparecido em companhia de "Dadá", ficando a sós com Zeni, que arrastou-a para um matagal e mordendo-a furiosamente, sofrendo a mesma em conseqüência, ferimentos nos lábios, nas faces, na testa além de contusões nos braços.

O cavalariano 7.143, ao passar pelo local, viu a jovem ensangüentada e chamou a RP-47, chefiada pelo PV 1.561, que conduziu a vítima para o Hospital Miguel Couto, para ser medicada, encaminhando-a em seguida para o 13.º D. P., onde apresentou queixa. Maria foi enviada, ontem, ao exame de corpo delito, no Instituto Médico Legal, enquanto Zeni, após prestar depoimento, foi trancafiado no xadrez.

Ex-lutador seria ladrão de areia

BELÉM — O ex-lutador Bernardo Cunha Gonçalves está sendo ativamente procurado pela Interpol, no Brasil, como o autor intelectual do contrabando de areia monazíticas levadas para Paramaribo e que foi avaliado em mais de US$ 3 milhões. Bernardo teria fugido para os Estados Unidos.

A amostra da areia apreendida pela polícia, está sendo examinada no Pará. Acredita-se que ela seja própria para a confecção de diamantes artificiais. Sabe-se que três dos implicados continuam ainda desaparecidos.

PRESOS

Já foram presos e encaminhados à Brasília, José Simão, Cristiniano Silva Dantas, Flávio Carlos Santos, Pedro Silva, João Batista que fretaram um navio por dois milhões de cruzeiros, com pagamento adiantado, e tendo mudado o nome para "Atlântico".

Criminosos desafiam policiais

BELO HORIZONTE — A onda de crimes, nesta cidade, está alarmando a população, que solicitou providências enérgicas à Polícia, que confirma desaparelhada para defender os habitantes. Na madrugada de ontem, três residências foram assaltadas, estimando-se os furtos em mais de Cr$ 300 mil. Avultam os furtos de veículos, não tendo os policiais conseguido deter os ladrões. As casas assaltadas, são do sr. Antônio Abrão Caram, furtado em, aproximadamente Cr$ 50 mil em jóias; a do sr. José Cristóvão de Pinho, que sofreu prejuízos de Cr$ 100 mil e a residência do sr. Marcelo Silva; na qual após roubarem jóias e dinheiro, também, fugiram sem deixar pista. (Transpress-DC)

Desbaratada quadrilha que matou o motorista

BARRA DO PIRAÍ — Em trabalho conjunto, as autoridades policiais de Nova Iguaçu, Itaguaí, Barra Mansa e Barra do Piraí, conseguiram elucidar o assassínio do motorista profissional Édio Abreu Cunha, alcunhado "Vermelho" que após assassinado a tiros foi atirado na estrada entre Santa Cruz e Japeri, fato ocorrido no dia 26 de março último.

A elucidação do crime sòmente foi possível graças a denúncia feita pelo vendedor de automóveis Bernardino Alves Fonseca, de Santa Cruz, o qual informou a polícia ter sido solicitado Valdemar Dias da Silva e Inocêncio Soares Barros a comprar um carro marca "Mercuri", pertencente ao motorista assassinado.

PRISÕES

As autoridades policiais iniciaram então o movimento de investigações em tôrno do assassinato do motorista Édio Abreu Cunha, o "Vermelho", desaparecido misteriosamente. Inicialmente foi prêso o indivíduo Luís Gomes, conhecido pela alcunha de "Nenêgo", que informou ter tido como cúmplices Valdemar Dias da Silva, vulgo "Vavá"; Inocêncio Soares Barros, o "Nèzinho Curriola"; Severino Furtado e o marginal conhecido pela alcunha de "Ceguinho". Estes dois últimos continuam homiziados.

Interrogado, Luís Gomes informou às autoridades que o assassinato do motorista Édio Abreu Cunha havia sido premeditado momentos antes de sua consumação. Informou ainda o marginal que a vítima fôra chamada através de um telefonema, quando foi combinado uma viagem até Barra do Piraí. O principal objetivo do fato era o latrocínio e, posteriormente, os marginais ficariam com o carro para praticarem assaltos.

Luís Gomes informou ainda à polícia, que o motorista Édio foi assassinado entre as estações de Santa Cruz e Japeri. O cadáver de Édio foi atirado à estrada, quando os marginais seguiram viagem com destino a Itaguaí, onde acabou a gasolina do veículo, que foi abandonado naquele local.

No dia seguinte, os marginais retornaram ao local onde abandonaram o carro, que seria abastecido de gasolina. Todavia, como os pneus do veículo estivessem vazios, os bandidos abandonaram o local, sendo presos em Nova Iguaçu.

CONDENADO

Durante o interrogatório a que foi submetido, ficou esclarecido que Luís Gomes é antigo bandido e que está condenado a pena de 40 anos de reclusão, por diversos crimes.

Estão sendo realizadas buscas para a localização do local exato onde os marginais informaram terem atirado o corpo do motorista Édio Abreu Cunha, quando será realizada a reconstituição do crime.

Diário no Forum

JUIZ DE PLANTÃO — A fim de tomar conhecimento de habeas-corpus urgentes na Justiça, estará de plantão, hoje, o juiz José Roberto Vieira de Castro, titular da 25.ª Vara Criminal, que poderá ser encontrado em seu gabinete, localizado na Av. Presidente Wilson, 164, 8.º andar, sala 802-A, sede da Agência Nacional, de 12 às 16 horas.

◆

O Condomínio do Edifício Alzilia, em Copacabana, requereu, na 7.ª Vara da Fazenda Pública, uma ação de interdito proibitório contra a Rio-Light S/A., sendo-lhe concedido pelo juiz Osvaldo Goulart Pires a medida liminar. Anteriormente idêntica petição foi distribuída à 14.ª Vara Cível, por equívoco, sendo alegado pelo Condomínio daquele prédio, que estava sendo ameaçado de cortê de luz e fôrça pela emprêsa, cuja resolução de suspender o referido fornecimento, em face da crise de energia elétrica, não se apóia em qualquer dispositivo legal, sendo, portanto, lesivo ao direito constituído. De acôrdo com a decisão do magistrado, observa-se que a Justiça não está coerente com o discricionarismo da concessionária nos cortes que se anunciam, caso os contribuintes excederem às cotas estabelecidas.

◆

O procurador Osvaldo Astolfo de Resende, em nome do Estado da Guanabara, requereu ao presidente do Tribunal de Justiça, na tarde de ontem a cassação da medida liminar, mediante a qual está sendo exibido contra a vontade da Censura Estadual o filme nacional "Nordeste Sangrento". O juiz Osvaldo Goulart Pires, da 7.ª Vara da Fazenda Pública, foi quem liberou o filme, de propriedade da Produtora Unidos de Filmes S/A contra determinação do diretor da Censura que proibiu a exibição da película, por considerá-la atentatória aos princípios de moral da sociedade.

◆

Foi transferida a presidência do Tribunal Regional Eleitoral ao vice-presidente João Coelho Branco, em virtude do atual presidente, desembargador Oscar Tenório, ter que seguir viagem para a Europa, como integrante da delegação brasileira de magistrados, que vai participar da reunião anual internacional de magistrados, a reunir-se na cidade de Haia, na Holanda. Antes, o desembargador Oscar Tenório assinou expediente dirigido ao Tribunal de Justiça convocando o suplente dos magistrados, desembargador Vicente Faria Coelho, atual presidente do TJ, para ter assento no plenário, sendo marcada para quinta feira próxima, às 12 horas, sua entrada em exercício.

Autores de três assassinatos presos pela Segurança Pessoal

As autoridades da Delegacia de Segurança Pessoal, conseguiram através de investigações, elucidar os três últimos crimes ocorridos durante o mês de março, quando foram abatidos, em locais diferentes, Adalberto Silva, morto em Vicente de Carvalho; Manuel Neves dos Santos, abatido na Rua Teixeira Costa e Paulo Roberto da Silva Filho, também morto em Vicente de Carvalho.

A prisão de Ari Teixeira Guaipo, o "Passarinho", possibilitou a elucidação dos três crimes. Ari teve como comparsas os indivíduos Antônio Martins Conceição, o "Standard" e João Vasconcelos todos presos em locais diferentes. Durante os trabalhos de investigações ficou apurado que as três vítimas haviam sido abatidas por uma só arma, o que deu margem para o início de investigações positivas.

OS CRIMES

O primeiro assassinato ocorreu no dia 26 de março, na Rua Lopes Diniz, em Vicente de Carvalho, quando foi abatido a tiros de revólver e, posteriormente saqueado em seus haveres e documentos, o jovem Adalberto Silva, de 18 anos, residente na Rua Guaíra, s/nº. O crime foi comunicado as autoridades policiais que entraram em diligências para a elucidação do fato. Como o caso se revestisse de mistério, foi entregue as autoridades da Delegacia de Segurança Pessoal, Seção de Homicídios.

Dois dias após o primeiro assassinato o menor Manuel Neves dos Santos, operário da "Gráfica Mauá", foi abatido com vários tiros na Rua Teixeira Costa em Madureira. Nesse crime os assassinos agiram da maneira idêntica na prática do primeiro, o que despertou suspeitas as autoridades encarregadas da elucidação dos fatos.

OUTRO CRIME

No dia 29 do mesmo mês as autoridades policiais foram avisadas de que um homem, posteriormente identificado como sendo Paulo Roberto da Silva Filho, havia sido assassinado em Vicente de Carvalho. Os peritos do Instituto de Criminalística entraram novamente em ação e descobriram que o terceiro assassinato havia sido também cometido com a mesma arma que matara as duas primeiras vítimas.

Partindo dêsse princípio, as autoridades da Delegacia de Segurança Pessoal passaram a investigar na certeza de que os crimes haviam sido praticados por um só homem, ou uma quadrilha. Os agentes da DSP entraram em diligências e conseguiram identificar Ari Teixeira Guaipo, o "Passarinho" que surgiu como suspeito.

CONFESSOU

"Passarinho", interrogado durante longas horas, resolveu admitir que, juntamente com Antônio Martins Conceição, o "Standard" e João Vasconcelos praticara a seqüência homicida, tendo como objetivo direto o roubo. Os dois cúmplices foram também prêso e interrogados, contando a mesma versão apresentada por "Passarinho".

Os policiais encarregados do caso concluiram, ontem mesmo, o relatório sôbre os três assassinatos e encaminharam ao delegado José Marques, titular da Delegacia de Segurança Pessoal, que possivelmente amanhã, venha a pedir a prisão preventiva dos três criminosos.

Diario Carioca

15 CRUZEIROS

Quarta-feira, 1 de maio de 1963

Vigarista azarado foi condenado à reclusão

José Cláudio Maia, foi condenado pela 13ª Vara Criminal a dois anos e quatro meses de reclusão, cinco meses de prisão simples e multa de Sr$ 3.660 porque, após apoderar-se de uma certidão de nascimento de Sandoval Cláudio de Oliveira, foi ao Ministério do Trabalho obtendo uma carteira profissional naquele nome e, posteriormente, passou também a utilizar-se de um talão de cheques do lesado.

Durante muito tempo José Cláudio passou cheques sem fundo, como se fôsse Sandoval Cláudio de Oliveira. Este, por sua vez, tomando ciência do que ocorrera, apresentou queixa à Polícia, que passou a investigar. No dia 27 de setembro do ano passado, o falso Sandoval foi prêso no Largo do Tanque, após tentar arrombar um apartamento e, ao apresentar-se no 27.º DP e apresentar a sua falsa identidade foi desmascarado pelo verdadeiro Sandoval Cláudio de Oliveira que ali fôra chamado.

"ARROMBADOR"

Após passar inúmeros cheques sem fundo, o falso Sandoval resolveu praticar alguns arrombamentos e para tal escolheu um dos apartamentos do Conjunto Residencial da Rua Pedro Teles, 529, Jacarepaguá. Todavia, como o arrombamento estava muito difícil, "Sandoval" resolveu desistir da empreitada, porém, foi seguido pelo dono do apartamento que deu-lhe voz de prisão, próximo ao Largo do Tanque.

Na Delegacia do 27.º Distrito, o estelionatário e arrombador apresentou a carteira profissional ideològicamente falsificada, dizendo chamar-se Sandoval Cláudo de Oliveira. Entretanto, o verdadeiro Sandoval que ali fôra chamada para depor sôbre os cheques falsos, tornando a frente dos policiais, desmascarou o vigarista, que foi autuado em flagrante.

Em poder de José Cláudio Maia, foi encontrada uma pasta contendo instrumentos próprios para a prática de arrombamento. Ficou apurado ainda que José Cláudio Maia era evadido da Colônia Cândido Mendes, para onde foi recambiado.

O homem que sabe demais

EXCLUSIVO PARA O DC

Dos Arquivos Privados do ex-Diretor do Gabinete de Pesquisas Científicas da Polícia Civil do Rio

A prisão do marechal Hermes

Em fins de junho de 1922 eram flagrantes os preparos do govêrno federal para intervir em Pernambuco. A pretexto de que, no grande estado nordestino, se preparava um movimento revolucionário com ramificações em outros pontos do país visando impedir a posse, em novembro do mesmo ano, do sr. Artur Bernardes, na presidência da República, medidas coercitivas foram tomadas pelo govêrno central. As tropas, sediadas em Recife, passaram a policiar a capital pernambucana. Protestos nos legislativos federal e estadual, na imprensa e do govêrno pernambucano se fizeram ouvir criando um clima de instabilidade com reflexos em outros setores da vida nacional.

O TELEGRAMA

Na perspectiva de que graves acontecimentos tivessem lugar na capital de Pernambuco e que nêles fôssem envolvidas as tropas do Exército, o marechal Hermes Rodrigues da Fonseca, ex-presidente da República, na qualidade do presidente do Clube Militar, passou ao coronel Jaime Pessoa, comandante da 6.ª Região Militar, o seguinte telegrama: "Clube Militar contristado pela situação angustiosa em que se encontra o Estado de Pernambuco, narrada por fontes insuspeitas, que dão ao nosso glorioso Exército a odiosa posição de algoz do povo pernambucano, venho fraternalmente, lembrar-vos de que mediteis nos têrmos dos arts. 6.º e 14.º da Constituição, para isentardes vosso nome e da nobre classe a que pertencemos da maldição de nossos patrícios. O apêlo que ora dirijo ao nosso ilustre consócio é para satisfazer instantes pedidos de camaradas nossos daí, no sentido de apelácias nessa crítica emergência, em que se procura desviar fôrça armada de seu alto destino. Confiante no vosso patriotismo e zelo pela perpetuidade do amor ao Exército e ao povo de nossa terra, vos falo neste grave momento. Não esqueçais que as situações políticas passam e o Exército fica. Saudações."

A RESPOSTA

Ao telegrama do marechal o coronel Jaime Pessoa respondeu nos seguintes têrmos: "Acuso telegrama de V. Exa. e bem agradeço a orientação que me é dada pelo vosso órgão. Entretanto informo vos que outro não é nem será meu intuito de obediência à lei e às autoridades constituídas. Nenhum alvitre tomarei por meu livre arbítrio e assim sendo não poderei deixar dúvidas perante meus companheiros e a nação de ser aqui parte em acontecimentos que só pertençam à política do Estado". Em conseqüência o coronel Jaime Pessoa pediu demissão do comando da 6.ª Região Militar. Foi nomeado para substituí-lo o coronel Valdomiro de Lima, que comandava o 3.º Regimento de Infantaria. O nôvo comandante da 6.ª Região Militar seguiu, no dia 1.º de julho, para o Recife, a bordo do "Itasuel".

A SOLIDARIEDADE

Em face à agitação oficial produzida pelo telegrama do marechal Hermes, a diretoria do Clube Militar, depois de uma reunião, forneceu à imprensa, a seguinte nota: "A diretoria do Clube Militar declara a seus consócios que o telegrama passado pelo exmo. sr. marechal Hermes Rodrigues da Fonseca ao coronel Jaime Pessoa resultou da deliberação, unânime, tomada em sessão realizada a 28 do mês próximo passado".

A CONFIRMAÇÃO

Para evitar confusões e ambiguidades o marechal dirigiu ao sr. Epitácio Pessoa a seguinte carta: "Exmo. sr. presidente da República. Surpreendido, ontem, à noite, por insistentes recados telegráficos do comandante do Departamento da Guerra que, por ordem do ministro, pretendia inquirir-me se era de minha autoria o telegrama passado ao coronel comandante da 6.ª Região Militar, venho declarar a V. Exa. que não deve pairar a menor dúvida sôbre a veracidade de tal documento do qual assumo inteira responsabilidade. Saúde e fraternidade".

Marechal Hermes da Fonseca

A REPREENSÃO

No dia 1.º de julho, o sr. Pandiá Calógeras, ministro da Guerra, enviava ao Departamento do Pessoal da Guerra, um aviso em que eram feitas várias consideráveis sôbre o telegrama do presidente do Clube Militar, terminando por repreendê-lo severamente nos têrmos do art. 420, letras "a", do RISG. Por uma ordenança o general Neiva de Figueiredo, chefe daquele Departamento, enviou cópia do aviso ministerial ao ex-presidente da República, que se achava em Petrópolis.

A RECUSA

Recebendo a cópia do aviso ministerial, assinado por Pandiá Calógeras, o marechal não se intimida. Em carta dirigida a Epitácio Pessoa declara "não posso aceitar a pena injusta e ilegal que me foi imposta". Justificando seu ato de rebeldia o presidente do Clube Militar declara que "minha alta patente e a situação de chefe do Exército Nacional me conferem, tàcitamente, o direito de aconselhar e encaminhar na senda honrosa sempre trilhada pelas fôrças armadas, aquêles oficiais que, por ventura, possam ser mal orientados".

A PRISÃO

Às 19,30, de 3 de julho, chega ao Pálace-Hotel, na Avenida Rio Branco, onde se hospedava o marechal Hermes, o marechal graduado Gabriel Botafogo acompanhado de dois oficiais. Hermes estava num dos salões inferiores rodeado de sua família, amigos íntimos e camaradas. Avisado da presença de seu colega foi-lhe ao encontro. O marechal graduado Botafogo declarou-lhe que trazia ordem do govêrno de prendê-lo e conduzi-lo ao quartel do 3.º Regimento de Infantaria, na Praia Vermelha. Em companhia de sua espôsa e de seu ajudante-de-ordens, tenente Mauriti, o marechal seguiu para o local de sua prisão. Na Praia Vermelha foi recebido pelo tenente-coronel Severino Ribeiro, comandante interino do regimento, com as deferências e as formalidades do estilo.

A IRONIA

D. Nair acompanhou o espôso à prisão. Não achava direito o ato do colega de seu marido. Quando o auto se aproximava da antiga Escola Militar Botafogo observou: "Aqui se formaram belos e altos caráteres". Ao que d. Nair respondeu: "É bem possível. Foi aqui que o marechal Hermes formou o caráter. Mas, v. exa., sr. marechal Botafogo, onde terá formado o seu?"

A LIBERDADE

O marechal Hermes foi pôsto em liberdade no dia seguinte, ao meio-dia. A prisão fôra de 24 horas. Comunicou-lhe que estava livre o general Mena Barreto comandante da 2ª Brigada de Infantaria que, em homenagem ao ilustre prêso, tranferira a sede de seu comando para o quartel do 3º RI. Saiu acompanhado de sua espôsa e do dr. Bento Borges. Sua prisão foi o início de uma série de acontecimentos que abalaram a vida nacional.

TIMBAÚBA (Da equipe do DC)